時報

民國二十年七月五日星期日

今天三張售大洋三分二厘

今日圖畫時報閱者注意

第九千六百五十二號

中華郵政特准掛號立券按照總包特別優益寄遞之報紙

國貨商場

上海市商會商品陳列所

天后宮橋北堍

日常用品◉應時貨物

搜羅完備◉應有盡有

本商場營業時間（上午九時起下午九時止）星期日照常營業

各界注意

要做世界上一等光榮的民族，非由穿國貨用國貨做起不可。

禦外侮不定要藉重飛機砲艦，穿國貨用國貨就是極大的武力。

要救濟失業的同胞，要減少擾民的盜匪，惟有多多服用國貨。

外國人在中國，不用中國貨，中國人在中國，反穿外國貨，用外國貨，這樣外國怎會不富，中國怎會不窮。

列强許多兵艦飛機，大半是用中國人購用外貨的金錢造成的。

你服用國貨固然可佩，要進一步能廣勸人服用國貨，才眞正可佩。

本日星期

下午照常辦事

南京路

大陸銀行儲蓄部

通告

國藥

保和堂

虹口分局

聘請

國醫生駐局診症時間

李竹僑醫生上午七時至九時

黃致祥醫生上午九時至十一時

鄧頌白醫生上午十一時至一時

楊保岐醫生下午一時至三時

鄭宗景醫生下午三時至六時

黃濟羣醫生下午六時至八時

張猶景醫生下午八時至十時

鄭梓榮醫生下午八時至十一時

張訓卿醫生下午八時至十時

潘天龍醫生下午三時至六時 外科跌打刀傷

王蓮初醫生全日駐局

本局自本月廿四日開幕減價優待顧客並接方配藥煎藥送藥不計力錢倘蒙賜顧不勝歡迎

▲減價期內▼

本堂丸散 生熟藥材

參茸玉桂 一律九折

官燕銀耳 代售各號

著名藥品 一律九折

虎骨木瓜 每元六瓶

新新公司夏季大減價

新康人造絲毛線絲光紗線號七月四號開幕啓事

本號爲便利各綢廠起見特在虹口華界物華路八十一號設立零躉批發專營各國人造絲毛線絲光紗線等品如蒙賜顧價格從廉以答惠顧盛意

宋元書影

此書爲清宮舊藏乃集取宋元書籍每部一張合爲一册此爲考古家不可不備之書存書無多每部大洋六元

上海 南京 有正書局啓

虞洽卿先生旅滬五十年紀念大會籌備會啓事

鎮海虞洽卿先生以才諝負中外重望自童時遊滬即有大志厥後事業益宏聲名日盛屈指於今蓋已歷五十年矣同人等欽挹光儀緬懷時序維古臯月值君隆辰擬就甯波同鄉會舉行旅滬五十週紀念南中冠蓋到處逢迎海內英豪半皆知舊悉請加入無任欽遲先生夙抱宏願欲在本鄉推廣慈善公益事業者屢矣今者買絲繡之何如鑄金事之既伸慶祝兼助宏施諸君如有贈貽無須享以儀物仿古人醵錢之會賡小雅麗酒之章藉效嚶求以當喤引謹啓

會期七月十一十二兩日（十一下午三時攝影 十二下午四時開會）

攝影地點跑馬廳 開會地點戈登路大華飯店

收禮處 甯波旅滬同鄉會內本籌備會

發起團體

上海租界納稅華人會 上海市商會 銀行公會 全國商會聯合會 錢業公會 交易所公會 紗業同業公會 煤業同業公會 法租界華人納稅會 海員駐淞支部 發盈同興會 雞鴨行業同業公會 牙骨器業同業公會 上海出口各業公會 花行同業公會 江淮旅滬同鄉會 北均安水手公所 染光報社

麵粉廠業同業公會 雜糧業同業公會 絲廠業同業公會 萬國商團中華隊 五金業同業公會 棉布業同業公會 捲烟廠業同業公會 茶葉業同業公會 中國紅十字會 南均安水手聯善會 輪船員聯合會 西明船業公所 軍裝業同業公會 人力車同業公會 磚灰行業同業公會 上海基督教青年會 江浙漁業公會 草呢帽業同業公會

木材業同業公會 豆米業同業公會 綢緞業同業公會 銀樓業同業公會 營造業同業公會 藥材業同業公會 西服業同業公會 衣業同業公會 履業同業公會 招商牛火均安會 航務九團體聯合辦公處 南北貨拆兌同業公會 中西木器號業同業公會 上海市鹹魚同業公會 國煤產銷聯合會 上海滬甬輪船茶房工會 寧紹旅滬同鄉會 家庭醫藥顧問社

海味雜貨業同業公會 金業同業公會 鮮藥業同業公會 國藥業同業公會 絲光棉織廠同業公會 海味號業同業公會 旅業同業公會 洋莊茶業同業公會 棧業公義會 招商水手均安會 招商理貨公所 旱烟同業公會 新藥業同業公會 洽界聯合會 山東會館 典當業同業公會 紗線棧染業同業公會 砂石業同業公會

呢絨業同業公會 裘業同業公會 北貨業同業公會 市民提倡國貨會 烟兌業同業公會 鐵業同業公會 鐘表業同業公會 冰鮮魚行業同業公會 中華海員工會 招商管事聯益會 航海怡理貨俱樂部 江浙京滬香燭業同業公會聯合會籌備處 旅滬商幫協會 土黃酒作同業公會 上海市民聯合會 打鐵業同業工會 上海洋務旅餐聯合會 江海輪船中輪公所

寧波旅滬同鄉會 張業同業公會 上海四明公所 彩印業同業公會 法租界鮮肉業同業公會 牛羊業同業公會 航業公會 三北旅滬同鄉會 中華海員上海分會 善政同業公所 航海協義社 鮮猪行業同業公會 上海保險同業公會 銅鐵機器同業公會 箔業同業公會 運輸業同業公會 高郵旅滬同鄉會籌備會

茶乾糖果罐頭業同業公會 銅錫業同業公會 滬南四鄉鮮肉業同業公會 西顏料業同業公會 皮商公會 燭業同業公會 紹興七邑旅滬同鄉會 礦灰廠業同業公會 酒菜館業同業公會 木業同業公會 軍裝業同業公會 華商皂業同業公會 紙業同業公會 邦記駁運行 粱燒酒行同業公會 [illegible]業同業公會 [illegible]蠟業同業公會 內河輪船業同業公會

糖業同業公會 駁運船業同業公會 中國駕駛員聯合會 橡皮五金車料同業公會 華安合羣保壽公司 樟油廠同業公會 上海轉運報關同業公會 房產公會 醬酒業同業公會 鮮魚同業公會 飛星人力車廠 書業同業公會 上海市油漆木器業同業公會 中華棉業聯合會 雜貨業同業公會 蘇浙皖內地機製麵粉廠公會 花粉同業公會

中華書局出版

▼農業學校用書

中等農學通論	陸費執 陳農[illegible]編	一册四角
中等土壤學	楊炳勛編	一册三角半
中等植物育種學	徐正鏗編	一册七角
中等作物學	周汝沆 陸費執編	一册三角半
中等稻作學	周汝沆 楊炳勛編	一册二角半
中等棉作學	馮澤芳編	一册二角半
中等園藝學	陸費執編	一册三角半
中等蔬菜園藝學	顧華孫編	一册四角
中等林學大意	殷良弼 梁希編	一册三角半
中等肥料學	蔣繼尹 陸費執編	一册二角半
中等農藝化學	蔣繼尹編	一册二角
中等農業氣象學	沈慰農編	一册三角半
中等農具學	[illegible]綸澤編	一册三角半
中等畜牧學	[illegible]華編	一册四角
中等家禽學	[illegible]華編	一册三角半
中等水產學	周監殷等	一册六角
中等養蠶法	王歷農編	一册三角半
中等農業經濟學	[illegible]綸澤編	一册三角半
中等農產製造學	包容編	一册五角
中等農業昆蟲學	孫鉞編	一册五角

▼民衆農業叢書

種稻淺說	褚藝照	一册四分
麥的栽培淺說	褚藝照	一册四分
種豆淺說	褚藝照	一册四分
植棉淺說	周惟誠	一册四分
果樹栽培淺說	褚藝照	一册四分
土壤淺說	周惟誠	一册四分
肥料淺說	周惟誠	一册四分
農具淺說	褚藝照	一册四分
農場管理	褚藝照	一册四分

自然叢書 實地養蠶法

李鍾瑞編 一册二角

本書關於栽桑、養蠶、製種、繅絲、一切簡易手續及常識，均載明無遺。作者研究蠶桑垂二十餘年，歷任江蘇蠶業機關職務。故所述均爲實地經驗。非徒事空談者可比，及各製種場之練習生。及農村教育界，均有採閱之必要。

自然叢書 實地養蜂法 王歷農編 一册二角半（重版中）

辛(147)

旅行用書

天氣熱了，各校均已放假了，避暑與旅行的機會又到了。本館爲便利遊客起見，曾編印指南多種，編者均係對於該地情形，向極熟悉，而且對於遊客之所需要，具有極深之經驗者。不僅風景方面與各名勝之沿革方面，可使諸位遊客得到許多享樂與種種參考，並且從食宿方面路程方面，還可使諸君得到相當之指導。讀者祇要按圖索驥，髣髴舊地重遊。茲將本館各種出版品與旅行有關係者，分列於下：

指南

實用首都指南……一册四角
金陵名勝寫生集附遊覽指南……二册各一元
實用北平指南……一册一元
增訂上海指南……一册六角
增訂廬山指南……一册四角五分（重版即出）
增訂莫干山指南……一册二角
普陀山指南……一册二角（重版即出）
雞公山指南……一册一角五分
北戴河指南……一册二角五分
泰山指南……一册三角五分
泰山（英文本）……一册三元
增訂西湖遊覽指南……一册四角
遊湖便册……一册一角
增訂中國旅行指南……一册九角（重版中）

地圖

各省明細全圖……每幅八角
華英對照實用江蘇地圖……一幅八角

風景畫册畫片

南京城市全圖……一幅三角
上海大地圖……一幅一元四角
實測杭州西湖圖……一幅四角
袖珍杭州西湖圖……一幅一角
廬山全圖……一幅八角
北平西山全圖……一幅三角
華英津浦鐵路圖……一幅三角
華英平漢鐵路圖……一幅三角
中國名勝……每册一元
中國風景畫……二册各四角
燕京勝蹟（英文說明）……縮面 大本 六 十元
北平宮苑名勝……一册七角
北平名勝畫片……一組六角
普陀勝蹟……一册二元五角
西湖風景畫……一册四角
杭州西湖名信片影寫版……每張二分
香港風景……一套四角

商務印書館出版

第十七卷

婦女雜誌

第六號

▲女權運動之史的發展（日本安部磯雄）……趙徵素
▲蕭伯納論婦女問題……陳康時
▲中國婦女的過去和將來（續）……達心
「產業革命與婦女勞動者」……金仲華
一個暑期中家庭教學設施的經過……劉恆女士
家庭看護法……程瀚章
告購買無線電收音機的朋友（續）……林履彬
鎢氫管整流器的做法……林履彬
閨珊（小說）……江紀生
東京小品……廬隱
心病（長篇小說）……李健吾
徵文當選——女工的情況……白廬等
出了中等學校……葉祖潔等
婦女談叢——檀香山的職業婦女……仲華
柏林的婦女創作展覽會……仲華
東方民族的婦女運動……雲鈞
定價——每册二角 全年連郵二元四角

商務印書館發行

醫學書

大衆醫學〔症候篇〕

顧壽白著

本書唯一的目的，在把醫學知識普及於一般民衆，使知疾病有何表徵以及如何預防及調護，與醫生的診療相輔而行。首篇爲症候篇，共分十二章，對於體溫、呼吸、血液循環、感覺、運動、消化、營養、小便異常和障礙以及疼痛、腫瘍的現象，敘述十分周詳。第二篇爲救急篇，不日續出。——精本七角 普及本五角半

處女及其他

祝枕江著

本書爲醫學家祝枕江先生編著，所討論者雖均係關於醫藥疾病及生理上的種種問題，但絕非深奧之專門著作。其中如「處女」、「恥毛觀」、「文身考」、「名人的疾病」、「才子偉人的性生活」等篇，無一不饒有興趣。讀此既長知識，復可怡情，誠著作中之別開生面者也。——實價大洋八角

防疫針談

祝枕江著

本書詳論防疫注射之原理，及其對於疾病之影響；措詞簡明，能給與一般人以醫學上的常識。——實價大洋三分

發行所 上海 廣州 北平 漢陽 開明書店

C.47

新上海地圖

滬市馬路日有展關各家地圖陳陳相因惟本圖經實地調查能與現況符合請一用便可證明戲院旅館公共電汽車路線均有符號並附銅版全埠風景圖市區形勢圖及公共電汽車路線表定價五角

最新實用中華全圖

注重交通都會國恥等材料大小輪民船通航地點汽車路航路海陸電線全國無線電台電話航空站等均有符號鐵路分國有民業專用外國經營各類四境喪失地及租借地均註年份經過即繪俄在我內陲新築之土西鐵路亦已繪入 定價一元寄費九分

最新世界現勢地圖

以本國爲主詳註駐外使領館所在地及華僑移殖處全世界商電航水陸交通路線無不具備都市符號按人口多少而分各地在政治經濟上之特點並用紅字簡句註明附南北兩極圖歐戰前後中歐變遷圖中英對照各國政體國都一覽表 定價一元寄費九分

各國在華

交通侵略圖

[illegible]

蘇甲榮編製

出版處 日新輿地學社 亞爾培路寶隆坊十九號

代售處
四馬路大東書局及各埠分局
棋盤街民智書局及各埠分局
棋盤街新智書局
北四川路老靶子路文華書局

夏期日語講習會

本會內原有房屋不敷應用現已遷至長春路新址該處地位幽靜空氣清鮮無車馬喧鬧之聲並裝有電扇涼風習習不知炎暑之苦矣凡本會得內山書店主人捐助日文書籍數百種學員諸君得隨時參考之

明日開課 報名從速

日期 七月六日至八月廿一日

時間 晨班七至九點 夜班七至九點

課目 讀本文法 翻譯會話

會長〇六 學路三 語川四北 日 春路

教育局立案 教育部備案

私立正風中學暨附屬小學招男女生

（插班生（高中）一年級新生普通科及商科二三年級插班生師範科二年級插班生（考期）七月十四十五兩日上午九時（投考手續）應先繳四寸半身照片二張及報名費三元並呈驗證書及成績單（報名及索章地址）A上海戈登路八十八號B四川路香港路二一六號黃森律師事務所C法租界西門路桂福里正風第三小學（小學部）第一二三小學招收新生及各級插班生（報名）即日起（開課）七月六日（校址）中學部戈登路八十八號第一小學戈登路達德里第二小學法界西門路桂福里

本校早經上海市教育局立案現奉市教育局訓令上字第六百七十號轉到教育部指令本校准予備案自本學期起擴充校舍增加學額並添設師範科訓練師資特請教育碩士翁良先生主任招收下列各級新生（中學部）初中一年級新生及二三年級插班生（小學部）各級插班生 [illegible]

持志學院招男女生

（科別）文科國學系英文系法科法律系政治系一年級新生（考期）八月九日十日（報名地點）A上海江灣路本校或從北站寶山路口乘華商一路公共汽車至公園靶子場下車沿江灣路至本校中學部律師事務所（考場）本校中學部新校舍 [illegible]

上海市教育局立案

持志附中招男女生

本中學因大學部行將遷入新校舍以原有校址專爲中學之用（一）級新生（初中）一年級新生二三年級插班生（高中）一年級新生 [illegible]

馮庸大學招生

簡章函索即寄

（一）工學院機械系土木系 （二）法學院法律系政治系 （三）文學院教育系國學系 體育專修科

資格 考大學者須高級中學畢業或已立案私立高中畢業者

報名 六月十日至八月十日

地址 瀋陽馮庸大學 北平 上海 [illegible]

（四）考期 八月十六日 （五）考試地址 北平 瀋陽 上海 [illegible]

中學部 高中第一年級 初中第一二年級 男女生 [illegible]

國立暨南大學教育學院附設

國立暨南大學招生

幼稚師範科及實習班招生廣告

投考類別 [illegible]

投考資格 [illegible]

報名日期 [illegible]

報名手續 [illegible]

考試日期 [illegible]

考試科目 [illegible]

暨南大學招生委員會

簡章函索（附郵票二分）即寄

2029

河南大學招生

年級

報名日期及地點

考試

報名手續

㊀名額 [illegible]

校長 鮑冠如

中國工藝學校招生

㊀名額 機械科電機科汽車科飛機科 [illegible]

㊁報名處及考試地點 [illegible]

校址 中山門外

校長 周鐵鳴

國華中學招男女生

名額 考科 報名手續及考試科目 詳招生簡章

校長 朱道明

交通部

吳淞商船學校招生

㊀年級及名額 [illegible]

㊁資格 [illegible]

㊂科目 [illegible]

㊃報名日期 七月二十一日起至二十四日止

㊄地點 [illegible]

㊅報名手續 [illegible]

㊆考期 七月二十五二十六日

㊇體格 [illegible]

校長 蕭遠

2235

民智中學

普通科 商業科 招男女生

本屆招收普通科初中一二三年級商業科初中一年級並招暨附屬小學各級 [illegible]

主席校董 胡樸安

上海市教育局立案

南洋女子中學暨附屬小學校招生

[illegible]

校長 凌銘之同啓

蘇州中山體育專科招生

[illegible]

校長 朱重明

2323

上海市商會通告

虞洽卿先生旅滬五十年紀念業由本市各商業團體組織籌備會發起慶祝茲據該籌備會來函以洽卿先生歷年在滬爲商界謀幸福勳猷卓著商界對於此次祝典應有特異表示擬請通告全市商家於十一十二兩日懸旗兩天以誌慶祝等語用特通告如右

述梁氏泣告

[illegible]

浙業銀公司廣告

地址 北京路江西路轉角三九八號

電話 一五五八八 一五五八九

現款出借

貨物抵押 手續便捷 取息公道 辦理通融

上海中國銀行虹口辦事處遷移廣告

本處因原有房屋不敷辦公業經在北四川路海寧路轉角自購基地建築巨厦在新屋未經落成以前茲於七月三日起暫遷在原址南首第九百八十六八號內照常辦公特此通告

大達銀行

商業往來——存款，放款，抵押放款，匯兌貼現……
兼辦儲蓄——定期，活期，零存整取，存本取息……
□利益從優 手續簡便 備有詳章 承索即奉

電話 六四二八九 六二二八九

地址 上海北京路一〇四號

遠東公共運動場股份有限公司召集第六屆股東年會公告

茲經五月二十二日第三屆第十二次董事會議決定於七月五日（星期日）下午三時假公共租界西藏路寧波旅滬同鄉會舉行第六屆股東年會報告十九年度帳略及改選第六屆監察人爲此公告務請各股東於六月六日起隨帶股票到法租界霞飛路（即薩坡賽路巡捕房對面）二三〇號本場辦事處驗取入場券以便屆時到會更換選舉票出席與議再照章會期前一個月停止過戶併希 公鑒

考選委員會通告

第六號 廿二年七月二日

爲通告事查第一屆高等考試業已開始報名定期考試茲爲各地應考人行程便利與節省旅費起見特與鐵道交通二部商定應考人往返乘車乘船半價辦法如下㊀由省政府市政府教育局五機關印發長二十三公分寬十五公分之第一屆高等考試應考人半價乘車或乘船證明函每路發給一份例如經過津浦二路則發給二份由應考人持向各路車站換取乘車或乘船證㊁考畢再由本會發給乘車乘船證明函以上辦法除已由鐵道部交通部通令各路局及各輪船公司知照並經本會通電各省市政府省教育廳迅速佈告並轉飭所屬縣政府教育局一體查照辦理外合亟佈告週知仰各應考人一體遵照此告

注意→預防→霍亂

〔三〕

不可吃生水及生水洒過的切開瓜果
不可吃生水做的冰及生水做的荷蘭水，酸梅湯，冰淇淋等物
不可吃蒼蠅叮過的東西，大家要認眞撲滅蒼蠅及蚊子
在未生霍亂病之前應當趕快打霍亂預防針
到本局或委託的各分處去打針，不用化錢，有三十人以上的團體可請本局派醫打針不用亦化錢

上海市衛生局勸告

如魚得水

人生不得機會、雖英雄亦無用武之地、但機會之來、決非無因而至、必先投入可得機會之途、而後機會乃得入於我手、本會之設、爲世人造就機會者也如今每月開獎、五萬元特獎之機會、已由一個而推及於兩個、其次一二三四等獎之機會、已每種各有五十五個、是機會之大而且多、爲任何事業所勿及、然欲得此種機會、必須先向本會儲蓄、是即所謂投入取得機會之途、一旦機會而來、不啻如魚得水矣、凡有能識機會者、速來入會、此佈

詳章函索即奉

上海法租界愛多亞路七號 萬國儲蓄會啓

時報廣告刊例

圖畫時報　每行九角　限三寸半高三行起碼地位須預定
時報新光　每方寸二元　三方寸半起碼套色辦法詳後
特別長行　每行九角　計五寸高登在新聞欄中三行起碼
特別短行　每行六角　計三寸三分高登在新聞欄四行起碼　俱論字數每字二分四十五字起碼
封面長行　每行一元八角　計十寸高二行起碼套色辦法詳後
套色廣告　加一色手續費十五元二色四十五元三色九十五元四色一百六十五元
▲附註▼　計算行數以本館五號字爲標準譬如一英寸闊可排十個五號字餘作十行計算

時報定報價目　本國及日本一個月一元　三個月二元九角　六個月五元七角　九個月八元四角　全年十一元　南洋歐美一個月二元四角五分　三個月七元一角五分　六個月十四元一角　九個月二十元八角五分　全年二十七元四角　郵費先惠郵票九五折算　本報發行部設於上海浙江路七〇八號（小花園南首）電話六二〇四〇　廣告部設於山東路A字六號　電話六一二〇一　營業部　大四六　電報一二五一四

韓境排華暴動
内幕不問可知
華人死傷百餘

◎萬寶山案發生發、漢城與濟物浦均起排華暴動、昨夜有韓人百名、攻擊濟物浦華人所開之飲食店與理髮店、旋暴衆愈聚愈多、竟達數千、開始攻擊華人寓區、華人持竹竿與棍棒集於中華領事署及商務委員署四周、與暴衆相持、旋日騎巡馳至、恢復秩序、驅散暴衆、死傷之數未悉、惟形勢甚形緊張、漢城亦有暴動、但不若濟物浦之劇烈、僅有韓人四出以石擲擊華人商店（東京四日路透社電）

◎今日韓人與華人之衝突案、共有五十五起之多、韓人且襲擊華人住屋、聞死傷數人、當局已拘獲暴動者四十一人、現正嚴行防範、據華領事署宣稱、自暴動發生以來、華人已傷百餘人、（漢城四日路透電）

◎仁川府内之朝鮮人、憤恨萬寶山事件、昨午後三十餘名鮮人、突然襲擊華街、破壞窗片、一遇華人便投以石、華人均戰戰兢兢、警察當局、乃派大隊警察、保護華人住宅、昨夜始歸鎭靜、當局爲備萬一、尚在嚴重警戒中、（京城四日電通電）

機槍：炸彈：
日人武力侵略
華農抵死自衛

◎萬寶山案、日方橫行益甚、續派武裝日警、至四日午止、共有七十名、攜機槍五架、彈十箱、均集馬哨口、並挖戰壕二里、在韓民所掘水溝附近埋炸彈、强佔賀姓民房、禁伊通河渡船、市政處向日領抗議、要求撤警、懲辦開槍者、田代領事延不答覆、農民憤激、擬拚命恢復土地、由公安二分局維持秩序、（長春四日電）

◎吉林萬寶山韓人强種稻田、日警從中協助、致與當地華農衝突、二日晨七時、華農爲保持主權計自動塡溝工作、日方即派武裝警察數十名、實行壓迫、向我農民開鎗射擊、死傷多名、並被捕去十餘人、生死未卜、聞日守備隊預備動員、武力征服華農、駐瀋日領赴肇事地視查（瀋陽四日電）

長春訊、萬寶山韓人强種稻田一案、至今月餘、交涉迄無結果、日人一方對我官廳用延宕手段、一方對於鮮人暗中極力贊助、在該地之日警、始終並未撤退、聲稱保護韓人、而實則暗中鞭策其工作、聞該地來人云、在種稻韓人本意、因我國民氣激昂、堅持反對、本有放棄意思、惟日人從旁監視、不令放棄、以遂其侵略野心、故日前運去稻種、因無車拉運、日警乃令各韓人肩負三十餘里、不勝負重之苦、輒遭日警鞭打、韓人飲泣受之、即挖溝之工人、亦僅日與兩餐工資二角而已、其苦不可勝言、每欲求去、日人輒不許、進退維谷、亡國之民、亦煞是可憐矣、此案自日本林總領事在遼與張主席一度接洽、未得要領後、對於此事漸趨沉寂、乃近日日方突行强硬化、除令韓人將稻種漫播於平甸之地外、並令韓人積極工作、運去柳條五千捆、柳筐五百個、實土堵垻、據聞垻寬一丈有餘、已於二十七日開工、限於月底完成、因之惹起本地農民極大惶恐、現已决心奮起自衛、召集二三區民衆、擬實行塡壕之工作、本埠各團體、以日人如此不講公理、恃强蠻橫、實屬蔑視國際法律、誓死予以反抗、刻由長春農會發起、組織長春市民外交後援會、擬定章程、發表宣言、將日本暗助韓人、借勢侵略、訴之於世界、以求是非之公判、

國府命令

◎國府四日令、㈠任命顧祝同爲國民政府警衛軍長兼第一師師長、此令、㈠兼行政院院長蔣中正呈、據禁煙委員會委員長劉瑞恒呈請任命胡杰爲禁煙委員會查驗處科長、應照准、此令、㈠參謀本部參謀總長朱培德呈稱、軍政部航空第三隊參謀曹文炳另有調用、請免本職、應照准、此令、㈠參謀本部參謀總長朱培德呈、請任命紀廣漢爲軍政部航空第三隊參謀、應照准、此令、㈠兼行政院院長蔣中正呈、據南京市市長魏道明呈稱、工務局技正許行成另有任用、請免本職、應照准、此令、㈠兼行政院院長蔣中正呈、據南京市市長魏道明呈請任命烏聿定爲南京市政府工務局技正、應照准、此令、㈠派焦易堂、陳大齊、劉光華、胡仁源、張黍二、饒炎、黃宇纓、陳長蘅、謝健、周實生、黃禎賢、黃慕松、戴修駿、爲高等考試典試委員、此令、㈠兼行政院院長蔣中正呈、據青島市市長胡若愚呈請任命嚴敬爲青島市政府農林事務所所長、應照准、此令、㈠兼行政院院長蔣中正呈、據福建省政府主席楊樹莊呈稱、建設廳秘書王潤、科長林滅等另候任用、請免本職、科長兼秘書林衡可另候任用、請免兼職、應照准、此令、㈠兼行政院院長蔣中正呈、據福建省政府主席楊樹莊呈請任命陳貽範爲福建省政府建設廳秘書、許凱爲福建省政府建設廳科長、祝欽湛、林懋清、林剛義、王世圻、李允彬、林步棠、爲福建省政府建設廳技正、應照准、此令（南京四日電）

監察院開會

◎監察院四日開第十五次會議、討論約法公布後之該院組織法監委彈劾法修改問題、（南京四日電）

蔡元培抵京

◎蔡元培四日上午十一時抵京、（南京四日電）

中英庚款
董會開會

○管理中英庚款董事會、四日開第四次會、對規定英退[illegible]辦法、及確定[illegible]文化機關原則、[illegible]體決議、定九月四日在滬開五次會、（南京四日電）

官吏兼營投機
行政院再申禁令

◎行政院四日通令云、粵事發生後、現任官吏有拋賣公債、致市價慘落、查官吏不得兼營商業或公債交易所等一切投機事業、早有明令規定、自應一體遵行、嗣後如有違犯前項規定者、應由該管長官按情節輕重、依法嚴懲、以肅官方（南京四日電）

監院彈劾林學峰

◎監察院據委員高友唐等提劾、宜昌關監督林學峰設立常關、私製捐票、非法勒索、觸犯刑章、特呈國府提出彈劾、請依法交付懲戒（南京四日電）

熱河軍械庫爆炸

◎湯玉麟電張學良、熱河軍械庫無烟藥、因陰雨爆發、張復、以後飭主管員特別注意、（北平四日電）

運河水勢暴漲

◎運河水勢連日暴漲丈餘、衆興桃源汎施工、全部沒水、（清江浦四日電）

譚師剿擊李匪

◎南昌電、李匪殘部由茶陵竄入蓮花、譚師已派隊往剿、（南京四日電）

平漢路橋修復
昨日恢復通車

◎平漢路孟廟村方面水退、橋樑修復、廿九日由平抵許昌之車、三日夜南下、四日夜可到漢、四日午、漢車開平、（漢口四日電）

范浦江返平

◎張學良代表范浦江、定四日返平、據談、韓僑案表示、絕不使因個人而使國家稍有不利、（濟南三日電）

劉峙代表謁張

◎劉峙代表劉耀揚、四日談話、頃由戢翼翹導引謁張、適張食柑、本人代劉慰問、約談五六分鐘、張聞豫境安、甚喜、（北平四日電）

石部運軍需品

◎石友三在津購行軍鍋鏊等、副部准飭北寧平漢兩路裝運（北平四日電）

咄咄！
日人努力：對滿蒙
急欲完成：新政策

瀋陽通信、南滿鐵路營業不振、影響日本在東三省之經濟勢力甚鉅、日僑官民、頗爲焦慮、近竟設有青年自主同盟團、電請日政府變更對滿州政策、各地青年聯盟會、日商工會、亦紛紛開會響應、言論激昂、大有非趁此時完成其侵略計劃不可之勢、而日人所設滿蒙研究會、前日亦在瀋陽開各地代表大會、出席者三十餘人、謂日本在東北佔有特殊地位、對滿蒙政策、因政府施行手續遲緩、致演成鐵路受包圍、僑民受壓迫、中國官民種種不當行爲、若不亟圖奮起、在滿利權行將覆滅云云、議決二要案、分呈日政府並新任内田滿鐵總裁、㈠請日政府宣布日本在滿蒙之特殊地位、喚醒世界各國同情、㈡警告日政府、至急完成對滿蒙新政策、在最短期間解決中日一切懸案、以穩定在滿蒙之基礎、此外對於該團國民方面、則議定㈠喚醒輿論、鼓勵國民對滿蒙自決、㈡組織宣傳隊、至日本内地宣傳、㈢聯絡各地法團、集厚勢力、以備滿蒙交涉之後盾、㈣提倡開全國民對滿蒙大會議等項、日人多年處心積慮之侵略滿蒙問題、今竟大張旗鼓、妄肆其自決自主之謬說、急求完成對滿蒙新政策、解決中日間一切懸案、其言論舉動、大有不顧一切之概、

李鳴鐘抵漢

◎李鳴鐘三日由南昌到漢、俟與何成濬商洽要公後、即返潢川、（漢口四日電）

◎李鳴鐘部吉鴻昌張三師、及蕭之楚夏斗寅兩師、奉蔣令仍駐原防剿匪、（漢口四日電）

顧祝同明日就職

◎顧祝同四日由贛返京、定六日就警衛軍長、（南京四日電）

凌霄漢閣談薈（四十八）
「賽美」耙㸑、「戲鳳」塌台。
兩頓板子、打去了一大半江山

時報版權　不許轉載

珍妃入宮以後、姑媳、夫妻、嫡庶之間、也倒和和睦睦、並無甚麼嫌隙。因爲大婚那年、西后亦撤簾退席、到深宮上死養老去了。雖然有時她拿出老娘身分、教訓幾句、或者稍有干涉、好在光緒本是西后所立、亦頗能以「無抵抗主義」小事化無。西后因她女已立爲后、對於珍瑾二妃亦很喜歡。光緒對於隆裕、隆裕對於二妃、感情也都不錯、至於起衅之由、參照都中故老傳說、及「慈禧傳信錄」、「春冰室野乘」、「勝清外史」各家所述、皆太監李蓮英所挑撥、爲了些瑣小事情、伏下狠大的裂紋。

○……○……○

㈠蓮英有一妹子狠美、常常進宮伺候、西太后十分寵愛、宮裏都稱爲二姑娘。—（春冰野乘則云係大姑娘）—常常與二妃一同侍從游覽、老太婆忽然叫三個人一字站齊、然後一個一個的批評觀察、比較衡量、「審」起「美」來、在她的意思、無非一時高興、（亦許她因「選舉美的皇后」的風氣、還沒行到中國、她要搶先一步、把先進國的一種文明、早早的介紹過來、做一個時代的前驅、空前的創作、也許她因爲二妃沒有做成Queen of Virtue所以打算選爲Queen of beauty彌補缺憾）誰知兩位妃子、卻甚不高興、以爲太監的妹子、是「甚等樣人！」如何可以比在一處、瑾妃比較和平、珍妃卻是個有鋒芒的女子、臉上登時露出不快活的神氣來、當時勉強順從、背後少不得又說了幾句閒話、被蓮英聽見了、便在西后面前撒癡、懇求以後、不必再傳「二姑娘」進宮、以免惹出是非、西后勃然大怒說、她不過是皇帝的一個「身人」、又不是我的兒媳婦、能比二姑娘大了多少！給她個面子、反而不識抬舉、她想怎麼樣啊！這還了得」。但又不能公然責備、一來二妃並未當面衝撞、二來蜜絲李進宮、究竟是個不能公開的秘密。可是從此以後、不公然的壓迫、就不由的源源而來了。一回是命蜜絲李陪座談心、兩妃卻只能站立兩廂、一回是賞賜衣料、蜜絲李得八件、而二妃卻每人只有兩件、故意叫她們面子下不去、這種神經上的刺激、當然比打罵還要難受、她們只得抱定「惹不起、躲得起」的方針、常常請假稱病、雖然替後來的要人們、創了一種避衛的秘訣。試想西后老太婆是何等精刻、便想趁此機會、將她二人趕出宮去、幸虧光緒苦苦哀求、才得無事。二妃嚇得連假亦不敢請、見了西后、那老太婆總是白眼相看、愈來愈不得勁、影響到光緒夫妻亦鬧起意見來。大家心靈上都劃了一道一道的創痕、宮庭間亦就伏下一重一重的裂縫。據說蓮英進妹、原是希望這位蜜絲也能長在宮中陪王伴駕、誰知光緒並不貪色、二妃又羞與噲伍、結果是兩敗俱傷—蜜絲李倒底只配了内務府一個小官、且是塡房—後來常州進士屠敬山和某才士各做了一首宮詞、一首是：

偷隨阿監入深宮、與別宮人總不同。太母上頭宣賜坐、不教侍立繡屏風。

那一首是：

漢宮誰似李延年、阿妹新承雨露偏。至竟漢皇非重色、不將金屋貯嬋娟。

「李延年」是文人筆下的故典、據舊都南府的「遺監」說：李總管善於唱戲、一心要與妹子和光緒合演「遊龍戲鳳」、爭奈光緒並非正德、所以一齣「美龍鎭」沒有演得好。這雖是滑稽之談、好在蓮英兄妹也都姓李、倒也貼切不浮。光緒既不「戲鳳」、「李龍」對於這位「阿木林」王子、當然不甚樂意、光緒亦漸漸知道他的陰謀、和西后壓迫二妃的種種原因、因此意見更深、惹出許多大亂子。而禍根卻只爲「賽美」一點小事、正所謂星星之火、可以燎原。（未完）

徵求實驗成績
萬能膏　利服爾　澎可寧
上海南市虹橋西街福康西藥店謹白

徐州慘案
議定善後辦法

◎各法團對護堤風潮、三日在縣府開六卅官產慘案善後會議、決定取消九德堂、呈省懲辦官產局長左述狀、撫恤傷亡民衆、組織官產審查會各案、分別執行、案已解決、（徐州四日電）

孫殿英闢謠

◎孫殿英電張、奸人造謠、請勿置信、張復、感慰至深、（北平四日電）

汪精衛赴港

◎四日夜汪精衛偕妻乘龍山輪抵港（香港四日電）

翁文灝到校

◎翁文灝四日到清華視事、陳石孚交出印信文件、學生四日晚討論歡迎辦法、（北平四日電）

首都彙聞

◎滬法公廨收回協定、日内可簽字、改設滬特區第二地方法院、定下月一日正式成立、（南京四日電）

◎曹寶清定五日飛贛、組織航空前敵行營、（南京四日電）

蕪湖航空站撤消

◎中國航空公司滬漢航線蕪湖站營業不振、定七日起撤消（南京四日電）

北平公債回漲

◎四日九六開盤一六零五、收盤一六九五、成交一百七十萬、（北平四日電）

皖省更委
兩中學校長

皖省府三日常會、通過更委兩中學校長、省立高級中學校長孫振兗免職、遺缺以省督學吳亮夫接充、省立第八中學籌備員徐先登調省、另候任用、以安大預科教員汪開模爲該校校、

蘇浙財政局長
各有更調

▲吳縣財政局長袁孝谷、前傳將與松江財政局長沈秉湛對調說、旋以新財廳長許葆英莅任伊始、此說未經實現、玆聞三日省府會議、已議決吳縣財政局長、袁孝谷辭職照准、遺缺以松江財政局長沈秉湛調任、遞遺松江財政局長缺、以金壇財政局長蕭增榮調任、所遺金壇缺、委陳之錡繼任、

▲浙江財政廳以海寗縣財政局長及德清縣財政局長、辦理不力、稅收短絀、特提出於省政府委員會議議決、兩縣財政局長一律調省、另候任用、所遺海寗縣財政局長缺、另委前嘉善縣局長梁有庚接充、德清縣財政局缺、另委財廳稽察員沈承麟接充、

遼寧維持奉票

原規定奉票六十元作現洋一元
忽暴跌至八九十元換現洋一元
派員查拏搗把
已平穩

遼寧訊、奉票自定價後、在市面流通額數、日漸減少、去歲市面農商交困、省政府飭放農商貸款二千萬元、奉票流通額、又見增加、然此項奉票、全爲接濟農商之用、有相當基金、官銀號無限制作匯、一切稅收及交通機關、均一律收用、故年來行市甚爲平穩、總未超過法價、近日奸商搗把、不日官銀號停止奉票匯兌、即日官家將改定法價、一般民衆、信以爲眞、爭先恐後、持奉票向錢莊兌買現洋、而二十八日一天、現洋一元竟漲至奉票八九十元、爲向來所未見、幸官銀號兩日來、出賣大宗現洋、約有一百五十萬元、行市現已平穩、恢復原狀、又該號每日匯去天津上海匯兌、不下數十萬元、按法價作匯、（計自奉票定價後、官銀號匯去現洋約有三千萬元、而去歲放出農商貸款後、匯出現洋亦有四百萬元）、一切稅收及交通機關、均按法價照舊收用、官銀號準備充足、絕對維持、不能更改法價云、省政府臧主席、以日來現洋漲價、奉票跌落、究其原因、不外奸商搗把、乃於三十日派員十數名、赴各方偵查一切、並於二十九日發出布告、維持錢法、布告錄後、

本省奉票價格、自規定每六十元作現洋一元、所有商民交易、公家收款、均以此爲依據、兩年以來、價格穩定、公私稱便、乃昨日星期、正各銀行號暫停辦公之日、而奉票價格、無端暴跌至八九十元、市面頗呈恐慌之象、當飭省會公安局商務總會、嚴密查禁、一面令官銀號設法維持、市價立見平穩、本日已回復原狀、足見昨日暴落、實由於奸商乘機搗利、及一般造謠惑衆之徒、意存破壞、別有用心、言之殊堪痛恨、要知本省官銀號、發行奉票、準備充實、信用昭著、現更充分作匯、毫無停滯、法定價格、斷不能有何變動、合亟布告商民、一體知照、務守照常行使、毋自相驚擾、如敢造作謠言、操縱牟利、或任意貶價折合、則是擾亂金融、不顧大局、一經查實、本政府唯有依法懲治、決不寬假、

仙居縣長縱毒案

省府令民廳查辦

浙江仙居縣、本年種煙之多、竟有萬畝以上、省拒毒會以該縣縣長陳禪有意縱毒、函請省府嚴懲、已誌前報、玆悉省府昨令民廳查辦、文云、准浙江省拒毒會來函、以仙居縣長陳禪、有意縱毒、請嚴予懲處等由過府、察閱此次廳委呈復情形、該縣長於煙苗未種之先、並未切實查禁、足見該會所稱不爲無因、除飭秘書處函復外、仰再查明核辦具復、原函抄發、此令、

關於鴉片問題

各方所傳種種

▲南通　通州禁煙查緝所長朱鈞甫、奉委來通、一時房屋不及覓定、先就城南新市場崇海旅館設所、朱云、通州查緝所、兼轄如皋・海門・啓東三縣、專司查緝未貼印花煙土、及海洛英紅白丸云、欲謀如海啓三分所長者、多至二十餘人、乃消息傳來、如海啓三縣、已劃出通州之外、朱刻已赴滬力爭、通邑煙禁廢弛、事實上殊難諱飾、此次變更禁煙政策、熱中者大忙特忙、每月認銷鴉片、已由十六石加增至二十石、

▲揚州　聞蘇省禁煙查緝處、規定吳淞・鎭江・南通・徐州・海州・江甯六處、各設分處長、其餘各縣設禁煙查緝專員、江都禁煙查緝專員、已委定徐慕刑、

▲安徽　安徽禁煙查緝處成立後、各縣鎭所設分處、已先後實行工作、對於煙土及類似鴉片一切毒品、均須到處據實具報、以便照章登記、分別辦理、登記之土、每兩貼印花三角、並擬設拘留所、凡查獲私藏私運等人犯、帶處拘押、照章罰辦、又擬設戒煙醫院、正在計劃中、所辦查緝事宜、大要爲㈠漏稅特貨、㈡各種代用毒品、查獲漏稅特貨及各種代用毒品、槪予充公、並分別情節輕重處罰、充公之特貨、則由查緝處加貼印花、就地變價、四成歸公、六成充賞、充公之毒品、則繳禁煙委員會銷燬、惟仍提撥六成賞金、按照估價、在充公特貨變價項下支撥、其貼有查緝處印花標記之特貨、則在本省內運銷、不得重徵特稅云、又關於劃苗及罰款事宜、由劃苗專員負責主辦、地方行政長官協助之、

▲福建　船政局長袁晉兼任閩省查緝處處長、袁於赴京接洽後、即回閩籌設、已擇定處址、惟省府爲免除人民誤會起見、於廿九日開臨時會議、議決電呈國府請示、禁煙查緝處暫從緩設、連日一般熱中者、紛向袁晉獻策包辦、比聞緩辦之說、不免垂頭喪氣、又有劉和卿者、包辦城台月課六萬元、現亦未能成事實云、

▲無錫　無錫查緝專員李甫陽在滬、留定五日晚車返錫、錫邑所定包額、有謂六萬兩者、有謂四萬五千兩者、傳說紛紜、莫衷一是、玆聞實包四萬兩、無錫市方面、已有人願包八千兩、因某項條件、難於接近、致未談妥、其餘十六市鄉之小包、有多人正在分頭鑽謀、

浙省委任省立師範校長

浙省府三十日會議、教育廳長提議、擬請委任章頤年爲省立師範學校校長、以便即日籌備進行、議決通過、

蘇州　日僑商抗繳營業稅　廳令交涉

本縣營業稅局、以盤門外靑暘地日本租界僑商、不允完納營業稅、呈財廳核示、昨奉指令、按江蘇省營業稅條例、凡在江蘇省境內營業者、應一律依本條例納稅、該縣靑暘地日本僑商、既在江蘇省境內經營商號、自應依照本省條例完納營業稅、以符規定原則、而期同等待遇、可[illegible]同下[illegible]、致與稅收有礙、除呈請省政府轉咨外交部外、仰即會商縣政府、切實交涉、照章辦理、具報核奪、營業稅局即轉函縣府、轉致駐蘇日本領事館及有關係各國領事知照、轉飭在江蘇境內經營商業各僑商遵照辦理、

昨天引翔賽馬成績

第一次（七法郎）新搖會馬賽
馬名　騎師　磅重　馬位
㈠司帶亞夫南京Star of Nanking　孫信永　152磅　129張
㈡金陵Kingling　沈靜潤　147磅　19張
㈢軋立芬被而Griffin Bill　F哈利司　152磅　81張
總時間二・〇最後二法郎三五・四頭馬勝數半二三馬相距三乘
獨贏　三三九張十三元七角（獨馬票總數一〇九八）
馬位　㈠十元四角㈡四十一元八角㈢十三元六角　馬位票總數七六四

第二次（一哩）拍賣賽
㈠南辛諾勵Navig Ation　黃浩　146磅　20張
㈡楊反羅Young Fellow　黃淸濂　149磅　20張
㈢翁立溫Only One　亞石里　147磅　93張
總時間一・十五・三最後二法郎二三・三頭馬勝一乘二三馬相距一乘半
獨贏　二〇九張廿三元（獨馬票總數一七二五）
馬位　㈠十元二角㈡十元㈢十六元四角　馬位票總數一二四四

第三次（七法郎）新馬賽
㈠甲阿米Sain Ami　黃淸濂　155磅　129張
㈡福汁夫而摩Joyful Morn　昆山　144磅　60張
㈢羅司蒙Rosy Morn　哈利司　153磅　20張
總時間一・五七・四最後二法郎二五・四頭馬勝二乘二三馬相距半乘
獨贏　一六四張四十六元五角（獨馬票總數二七九八）
馬位　㈠十五元一角㈡卅九元四角㈢十二元四角　馬位票總數一五五二

第四次（一哩）老馬零字平力賽
㈠勃脫克而辣虛Beautiful Rush　F哈利司　137磅　31張
㈡伴吉落克Veecheroh　羅斯　149磅　24張
㈢密特那阿特文丘Midnight Adventure　丁伯康　160磅　21張
總時間一・十三最後二法郎二三・四頭馬勝一馬・並二馬
獨贏　四六四張廿六元（獨馬票總數二六四一）
馬位　㈠八元七角㈡九元八角㈢十一元八角　馬位票總數一七二五

第五次（九法郎）老馬皮字平力賽
㈠地惠司登司特The Western Star　孫信永　168　83張
㈡恩地埃門Endearmont　牛葛卜　145　100張
㈢麥丁哈味Martin Harvey　羅斯　141磅　180張
總時間二・三三・四最後二法郎二六・一頭馬勝一馬頭二三馬相距二乘
獨贏　一三三張八十二元六角（獨馬票總數二五六八）
馬位　㈠廿六元一角㈡廿二元九角㈢十四元七角　馬位票總數一六六六
搖彩　㈠一〇九號五百九十五元八角㈡四六二號一百七十元二角㈢[illegible]
副彩　號八十五元一角
十一張各得洋十九元三角號碼如下　四八五　三八〇　三八三
二八七　一三五　五八三　三三　四八二　三二三　一〇六　六〇〇

第六次（九法郎）新馬賽
㈠平勃留米而Blau Brummel　黃賢　152磅　76張
㈡瑤來果耐反羅Jolly Good Fellow　黃淸濂　155磅　30張
㈢克利物巧浦Clever Chap　陸志和　152磅　19張
總時間二・[illegible]最後二法郎[illegible]
獨贏　一五一張七十三元二角（獨馬票總數二六〇四）
馬位　㈠十三元七角㈡七元二角㈢八元三角　馬位票總數一一四三
搖彩　㈠五四號四百九十九元九角㈡一〇二號一百四十二元八角㈢[illegible]
〇號七十一元四角
副彩　五張各得洋三十五元七角號碼如下　四七八　四〇七　四五一
四六　四三九

第七次（一哩）新搖會馬賽
㈠退而米鈕司Tell Me News　葉謀卓　154磅　200張
㈡阿申滋雷音Athenian Plain　張叔剛　157磅　193張
㈢霞飛反拿而Joffery Farnol　孫信永　157磅　214張
總時間二・十七最後二法郎二四・二頭馬勝二乘二三馬相距二乘
獨贏　三三二張二十八元六角（獨馬票總數二九二九）
馬位　㈠十二元五角㈡十二元八角㈢十二元　馬位票總數一七八六
搖彩　㈠四二六號五百十八元六角㈡二〇三號一百四十八元[illegible]角㈢二〇
一號七十四元
副彩　十二張各得洋十五元四角號碼如下　五一〇　三一六　三七二
二九六　一五五　三二六　四二　二六七　一四一　四〇六
〇三　四二七

第八次（半哩）短力賽
㈠惠定衣扶Welding Eve　哈利司　165　104張
㈡[illegible]牙頭Hierlow　亞石里　158磅　102張
㈢愛立虛茄特Irish Guard　羅斯　162磅　236張
總時間一・二最後二法郎二二頭馬勝一馬頸二三馬相距一馬頸
獨贏　二五二張四十六元九角（獨馬票總數二七九五）
馬位　㈠十四元㈡十四元六角㈢八元六角　馬位票總數一二五二
搖彩　㈠四六七號五百〇二元六角㈡六七號一百四十三元六角㈢四七一
號七十一元八角
副彩　七張各得洋二十五元六角號碼如下　三三三　三一一　一六七
七二　二七八　一二〇　五六一

第九次（一哩）新馬零字平力賽
㈠曉對皮而Short Bill　F哈利司　149磅　35張
㈡衣太利愛林Italian Plane　張叔剛　149　157張
㈢地別輒雪的The Big City　黃浩　149　58張
總時間二・十五・二最後二法郎二二頭馬勝一馬頭二三馬相距一乘半
獨贏　二六九張二十八元五角（獨馬票總數一四八二）
馬位　㈠十二元五角㈡六元六角　馬位票總數二五〇
搖彩　㈠四七號五百四十六元五角㈡四四二號一百五十六元一角㈢二二
三號七十八元
副彩　二張各得洋九十七元六角號碼如下　四〇二　二二七

第十次（九法郎）新馬皮字平力賽
㈠慢來山勞Merry Sailor　丁伯康　165磅　59張
㈡勃立令撒拉Brilliant Knight　亞石里　164　157張
㈢地開惠The Kiwi　畢浩　162　100張
總時間二・廿五・二最後二法郎二十・四頭馬勝一乘半二三馬相距一馬頸
獨贏　一〇二張一百〇九元三角（獨馬票總數二六四九）
馬位　㈠廿五元三角㈡十二元六角㈢十七元　馬位票總數一二一〇
搖彩　㈠六七號一千[illegible]角㈢〇一
號一百五十元七角
副彩　十張各得洋三十元六角號碼如下　八　二三三　三八　四〇九
四五二　二四八　二四　四二四　四二六　三九九

第十一次（一哩）老搖會馬賽
㈠堆波而托會Temple Tower　昆山　149磅　107張
㈡潘陽來克Poyang Lake　哈利司　157磅　122張
㈢司惠脫派Sweet Pea　丁伯康　152磅　39張
總時間二・十六最後二法郎[illegible]頭馬勝一乘半二三馬相距一乘
獨贏　[illegible]（獨馬票總數二四九一）
馬位　㈠十二元六角㈡十二元五角㈢廿八元七角　馬位票總數九六九
搖彩　㈠一三〇號五百六十五元三角㈡六號一百六十一元五角㈢二〇三
號八十元七角
副彩　十二張各得洋十五元五角號碼如下　三六　三七八　二二　一七
九　三二一　四一三　四五三　二一〇　五四五　五五九　七三
二二七　一五六

第十二次（九法郎）新搖會馬平力賽
㈠大峯山Tien Feng Shan　F哈利司　189磅　177張
㈡買司得令乖脫Mystrion Knight　孫文翠　146磅　99張
㈢阿來平愛雷色根Arabian Plain II　孫信永　146磅　69張
總時間二・二六最後二法郎二三頭馬勝半乘二三馬相距數乘
獨贏　四八四張十七元六角（獨馬票總數二〇〇八）
馬位　㈠七元二角㈡九元㈢十元七角　馬位票總數六八四

▼今天預測

第一次（一哩）試賽
㈠麥及考而司皮特Magical Speed
㈡品克鐵克脫Pink Ticket
㈢羅司蒙Rosy Morn

第二次（一哩）新馬賽
㈠地別輒好司The Big House
㈡拔皮勃盧Barbe Bleue
㈢茄鼎司塔Guiding Star

第三次（四分之三哩）新搖會馬賽
㈠杜林愛雷音色根Dorian Plain II
㈡格立芬皮而Griffin Bill
㈢波而耐脫Bold Knight

第四次（一哩）新搖會馬平力賽
㈠克龍姆湖音Chrome Wing
㈡波希明愛雷音Bohemian Plain
㈢石印Shih Yin

第五次（半哩）短力賽
㈠派山其末耐Passage Money
㈡密特那阿特文丘Midnight Adventure

第六次（七法郎）拍賣賽
㈠慢來巧浦Merry Chap
㈡地開惠The Kiwi
㈢[illegible]
㈢[illegible]Fighting Knight

第七次（一哩）老搖會馬賽
㈠[illegible]Prince Walbert III
㈡[illegible]Golden Arrow
㈢潘陽來克Poyang Lake

第八次（五法郎）新馬賽
㈠地別輒雪的The Big City
㈡慢來山勞Merry Sailor
㈢[illegible]President Ship

第九次（一哩四分之一）老馬平力賽
㈠慢來太姆Merry Time
㈡鄂而金Old King
㈢品[illegible]Poony

第十次（一哩四分之一）新馬平力賽
㈠落來果耐反羅Jolly Goodfellow
㈡退而米愛近Tell Me Again
㈢[illegible]Prince Walber VI

第十一次（四分之三哩）新老馬合賽
㈠大竹山Tien Cho Shan
㈡阿茄門Argument
㈢[illegible]Flag ship

第十二次（一哩四分之一）新搖會馬賽
㈠[illegible]Mr. Nobody
㈡[illegible]Pacifism
㈢[illegible]

緊握歐亞航空之命脈者今爲俄國

歐亞航空第一批郵件收到時之感想
中國紙可乘機推行於海外
俄國一切事業全仗英法德義之外國人才
全俄航空線分布法挾有兩大目的

(Mynophylle)

新接掛號信十件、信封後方、蓋用軋印機、深舒上海歐亞航空公司 Eur-asia Aviation Corporation之圓印、封面印黃字、字畫邊際、有淺藍色海帶、絪縕圍繞之、右方左角黃色之鷹、正翱翔於十二稜白日國徽之下、黃字三行、以中德英三國文平列、惟郵印則全用中國文、郵印渾圓、中心繪飛機、下列上海兩字、外圈上半截、橫列「國際航空郵運創辦紀念」等十字、其下半圈、則誌「二十年五月三十一日」出發之期、此信寄達荷國南荷省Zuid Holland之苗隅Ryswyk、乃遲至六月十二日、較諸尋常歐亞間郵件、一半路用航空飛遞、一半路經火車直達者、並不見速、以記者之所知、歐亞航空公司之組織、本由德國之「空中航社 Luft-Hansa」、與我中國合作、歐亞航空愆期至此、並非中德兩方之咎、乃因俄國當軸、從中抑阻之也、徵諸世界史、昔日之强國、如西班牙、如荷蘭、如最近之英吉利、所以先後稱盛者、咸藉海上之霸權、而今時異勢殊、海上爭霸而後、尙須進於空中爭霸、如俄國者、版輿甚廣、各大城間之距離遼遠、全國地勢、大致相同、國中尙鮮崇山峻嶺之障礙、（如烏拉山並不甚高）、具此三種特殊之資格、固最足於空中爭霸之時代、盡情發展、隱操勝算者也、俄國所獨缺者、莫如工業知識、其苦況與中國相似、惟俄庶議 soviet 政府之權力至大、無往而非國營事業、祇須以特許權 concession 留畀外國公司、即可招致外國人才之相與合作、與俄合作最早之外國航空公司、亦即德之航社Hansa、始於一九二三年、合作之新組織、即名德俄航空公司 Deru-luft、其次德國勇克 Junkers飛機製造家、亦在俄京設分廠、德國人之歡然與俄合作、其志固不在小、固求更進一步、冀能先與俄方訂立合同、取得飛過西比利亞大平原而至中國之特許權、乃俄方託[illegible]多方抵阻、今則勇克分廠之在俄京者、早已出盤liquidate、（按英文出盤一字、乃自流動liquid一字轉變而成、謂將業產讓售、換成可以流通之泉幣也、）德俄航空公司雖存在、並非主要事業、而一氣相連之歐亞航空、乃有「非敢後也、馬不進也」之歎、是因俄國政治野心之表現、蓋欲以一手扼住東西洋航權軍勢之命脈也、俄之航空事業、年來異常發展、而於軍事航空、進行尤力、德國勇克分廠既中輟、俄國益求自辦機廠、計分三路、同時並舉、陸上飛機之製造、得英爲助、水機製造、得義爲助、其須依附輕氣球之飛船、則須用輕質之鋁、精心結構、非專才不能辦、自非借重法人不可、至輕氣球內所用之氦helium、又賴德人爲之、氦不能燃、其特具之功用、爲可免除火患、此物向爲美[illegible]所獨有、德籍[illegible]Zeppelin飛船所裝用者、嘗須出重價以得諸美國、今因德俄合作、俄有原料、可供自製、而提煉爲氦、能免受美之壟斷與挾制、固德人之所甚願也、照所規定、一九三三年之全俄航空線、應有十一萬公里之長、今據俄政府正式公布、已通航之空路、約得二萬七千公里、今年以[illegible]間、尙須增至五萬[illegible]千公里、而盡以俄京漠沽Moscow爲中心、最近可加設之重要幹線、乃自[illegible]爾庫次克向東展至海參威之一截、此線通行而後、尙須自海參威展至亞洲東北（瀕臨白令海）近鄰美洲西盡處之堪察加半島、計其總長、距俄京有一萬三千公里之遠、一氣貫穿、誠全世界最長之空路也、記者細察全俄航空線之分布法、其中實具兩大目的、其一爲聯絡境內經濟區域、增設支路、溝通伊爾庫次克以北北海（即貝加爾湖之舊名）以東之來納河Lena產金地、（西人稱其地爲「新鏗球Klondyke」、比爲美國坎拿大間之產金地、以兩地均臨河、而皆偏處極北也、値此金貴時期、外人艷羨之情、不覺溢於言表、我國新疆亦產金、阿爾泰山之字意即金山、蘇武牧羊之北海、今既已不復爲我有、亡羊補牢之計、自在努力籌邊、否則天西萬里之新疆、將隨來納河以俱逝矣、廣）其二則自俄屬土耳其斯坦、設支路、而集中於中央亞細亞、並分過近我國西陲之庫車等處、並分若干線、直指阿富汗印度波斯而行、英俄兩種勢力之傾軋、乃在中央亞細亞荒漠無人之境、讀王曾卿先生樹枬所著陶廬詩集、益神馳於盤鵰大漠之西陲也、俄國發動機之三廠、均隸屬於兵工製造機關、自一九三〇年十月爲始、則設民用飛機隊聯合會、實行學術試演人才挑選諸計劃、上年入學之航空學員二千名、今年即須增爲一萬八千名、其中如工程師駕駛員專門家、以及各種技士、應有盡有、學期短者、一年半畢業、最長者則四年畢業、此外尙有關於飛船之研究機關、以及師生共七百人之飛船製造學校、每遇軍用飛機試演時、俄籍駕駛員、歷奏仰翻疾轉loopings(即使飛機在空中向後翻觔斗)左右搖盪rollings(略如輕舟狎浪)諸絕技、應手自如、可見其學詣之深遠、民用飛機隊聯合會、名義上雖非軍事性質、而仍受軍工國防委員會STO之管理、所謂換湯不換藥也、按STO三字母之第一字母「S」乃soviet之簡號、意則庶民議會、亦可譯之爲委員會、俄國一切名稱、喜用縮筆簡號、嘗自稱其國曰、「R.S.F.S.R.共和委員制之全俄社會主義聯邦Russkaja So-zialistitscheskaja Federatiwnaja S-owjetskaja Respublika」、俄文如此冗長、宜其有物極必反之縮筆簡號、但字母雖甚少、用意卻甚深、寥寥五字母、隱具囊括五洲之旨、世界之上無論國與民族、苟爲俄之主義所併呑、均使之先自成爲一共和國、而以全俄社會主義聯邦名義統轄之、今日全俄聯邦範圍中之新共和國、儘有爲一等世界大地圖所未及載者、如外蒙之獨立、危險程度、更可想而知也、又俄國新計劃甚多、除空中之交通外、尙有兩種創擧、其第一種、爲能通行北方寒地之雪橇、而以飛機前方之螺旋推進機、裝置其上、則其速可擬飛機、雪地磨阻力甚小、本不若他種地面之難於疾行、多此一推進機、眞化臭腐爲神奇、第二種則平底之滑艇、亦藉推進機疾駛、行諸未經修濬之荒僻小河、獲益當非鮮也、記者除述俄事外、尙有一附帶之意見、即此歐亞航空之紀念封、權之已重七公分、太不經濟、航空郵件惟極輕者納費可特少、已成國際通例、荷國郵局特製之航空箋封、合之尙不及五公分、一封則不過二公分半、中國宣紙毛邊及棉紙、向以質輕見長、用諸航空、固可推銷及於全世界、尙望紙業諸君、速起設法謀改良、俾能用墨水筆書寫、則誠千歲一時之良會矣、

拆除碗店　縣府會議

玄妙觀東脚門內姜聯芳項孝仁徐鳴卿等碗商、堅持不拆房屋、經縣政會議決定、令由建設公安兩局會同强制執行後、姜聯芳等在上海登報廣告、指建設局違法侵入民居、禁錮財產、縣當局閱後、以此次建設局辦理執行玄妙觀兩旁碗店拆[illegible]一案、始終秉承省令辦理、手續並無差誤、昨特開臨時縣政會議討論、議決辦法多條、並將經過情形分別呈報省府民建各廳鑒核、

南通　拋屍案　港局長撤職

大和輪拋棄受傷死[illegible]案、高等法院已令鎭江地方法院審訊、南通張縣長、以天生港埠公安分局長湯瑤芸、與本案有關、三日令公安局將湯先行撤職、聽候查辦、

揚州　大達職工反對公票

江北內河大達和記[illegible]輪船各公司在鎭江集議、合營公票、定本月五日實行、大達公司職工方面、力持反對、召集數百人、在鎭縣黨部開緊急會議、該會執委施鳳鳴、李吉久、岳霖和均出席、討論結果、以大達公司係張季直先生於淸光緒廿九年創辦、迄今廿餘載、頗爲旅客贊許、此次竟然改爲公票、不啻將航權拱手讓人、當經分電駐滬總理[illegible]、鎭[illegible]蔣唱三、請即設法取消成議、並由全體職工、簽名蓋章、一致行動、鎭江所派大同專輪、沿途分發公票之職員[illegible]、行抵宜陵、遇飛鳶輪帳房湯受卿、得悉前情、恐大同輪到泰發生誤會事件、幾即駛回鎭江、報告各公司再議、

公安分局長被控去職

宜陵公安第六分局長[illegible]、前被該鎭商界體陳其違法事件、分頭呈控、一面停付警捐、縣公安局派督察長往查、甫經查畢返城、乃該又濫施用刑、將傷商人薛保禮、薛鈞向縣局及法院呈控、由局派督察前往調查、因薛之面目靑腫屬實、當即同入城、該局長已失職、以[illegible]調第七分局長高鳳治調任、高已往接辦移交、定六日接事、

濟南　一胎三男　給資撫養

館陶縣第八區羅莊鄉吉固菴村劉培賢之妻、於五月七日、一胎產生三男、均頗肥胖、惟該家素貧苦、無力哺養、由該縣第八區區長郝介眉呈縣府、縣長盧少泉、據情轉呈省府、韓主席令每月補助大洋二十元、以一年爲限、縣府更代僱二乳母哺養、

傷心哉其痛也

「一吱唷[illegible]了痛啊」聞其慘酷呼聲見其慘白面色爲母者能無傷心乎然而此種慘劇之發生誰都不能預料及之惟有常備如意膏以防之灼傷之痛雖屬至劇但敷此膏無不立止而速愈即割破跌損抓傷以及各種皮病此膏亦極靈驗蓋其防腐之功特大也

南京栢塘鎭陳君子源云「鄙人嘗用如意膏治愈面瘡及鄰童燙傷近患皮膚爆折發炎搔擦亦爲如意膏所治愈誠療膚聖藥也

如意膏各藥房均有出售　或向上海江西路四五一號韋廉士醫生藥局函購

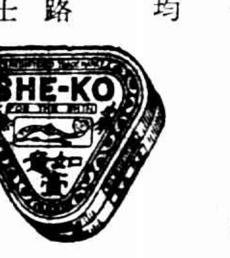

時報十天內的論斷：總算近情
法美終究妥協正式發表大綱
有條件賠款停付一年　無條件的付存國際銀行
楊格計劃簽字國會商後全定
胡佛脚踏了實地到處聽到謳歌

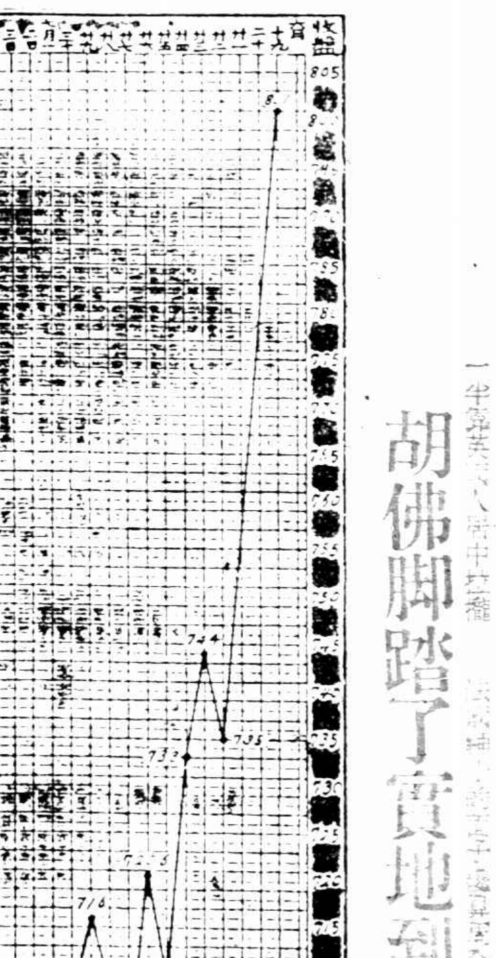

時報對於停付戰債案、在初即用特號字標題報告讀者、幷一再顯示「胡佛的提議必有結果」「法國其勢將屈服於衆」、十日前且有「已具八九分成功可能性」、「法之對案疏通並不難」之預測、昨報上更略附數語、論斷法美間將可妥洽、果不其然、昨日海外電報紛傳、法美間成立大綱、初步的交涉已告一段落、

法之要求、無條件賠款、仍須續付、存放國際銀行、提一部以爲將來保證、、本爲法政府一種緩和國人空氣之辦法、表面尚好看、實際亦已與美人默契、故提出下議院時、一部議員反對甚烈、終以社會黨幫忙、打破阻礙、一方面議戰債、對各國博好感、一方面通過增加要塞軍備經費、令國人以放心、除美人外、此種手段、幾被完全瞞過、法內閣亦聰明矣哉、

大綱協定後、討論細目、實行手續、或尚須一番時間、總之胡佛第一步計劃可說已告成功、第二步第三步……尚有開展之餘地、爲期不遠、我人且靜觀其後、

▼昨報論斷中「意奧之結盟」一句、承上文、謂德與意、德與奧、各有聯絡、字句稍簡、恐滋誤會、附此聲明

時報於上月二十五日對金銀市場作一紅字標題、「十天之內、風浪雖大、曲折雖多、金價防步步向下」、默察十日來變化、宛如先定、未曾相差過遠、爲便考察、試作一表如上、

美法當局　公表：待整理
僅餘若干細目
幾項重要爭點完全解決

國民社三日華盛頓電、美代理國務卿凱塞爾今日宣稱、巴黎法美談判業已商得同意、僅餘若干細目、俟後再行整理、

國民社三日巴黎電、法美兩國對於胡佛總統停付戰債一年提議、經兩星期之談判、業於今日深夜在原則上宣告同意、法政府發表公表內稱、法美兩政府代表星期五繼續研究法國覆文、與美總統最近節略、幷再行礎商後、梅隆君即徵實美國已決定接受法方原則、德國在所擬停付戰債時期內、仍應繳付無條件賠款於國際清償銀行、此外各重要爭點、亦均已解決、所餘細目將移法政府閣員會議辦理、今日祇須有關係各國悉從此議、停付戰債問題、在技術與財政兩方面、可謂實際已告同意云云、據可靠方面告美聯社、法美間關於緩付無條件賠款之償還時期、亦已商定、

楊格簽字國
尚須召集會商
或提二千五百萬磅作担保
法慮德再要停付

路透三日巴黎電、法美對於胡佛總統停付戰債提議已有協定、惟規定楊格計劃簽字國必須會商、如德國停付、則法國於此計劃下以二千五百萬磅存於國際清理銀行之担保、

路透三日華盛頓電、代理國務卿凱塞爾與巴黎電話相談後、聲稱、渠未能確言法美國已得切實之解決、惟認巴黎公報僅表示若干異見、現已銷除耳、

路透四日巴黎電、法美協定後所發出之公報、詞頗含混、據負責消息、法國所要求德國無條件付款可供與德國鐵路、而不僅與德政府一層、已由美國承認、至於法國所提出此項借款須於一二年內償還、及德國無條件付款可分借與小協國之兩種要求、想已取銷、第四見解不同之處、爲楊格計劃下之法國担保、德國無條件付款逾三千萬磅、法國獨取二千五百萬、分配不均、故法國允於德國請求停付時、將二千五百萬磅存於國際清理銀行、庶使其他債權國於德國停付時亦稍有所獲、法國無在胡佛計劃下覓此担保之問題、惟法國以胡佛總統計劃終止時、德國再要求停付爲慮、故擬覓一修正辦法、是以有商諸楊格計劃各簽字國之必要、

法爭議始罷
英美暫時担保
國際銀行保證金一事

國民社三日巴黎電、頃據官方布告、美法間胡佛計劃之交涉已調解成立、諒今夜必可訂立協定書云、今日午後、據各報載稱、美法兩國爭論之點、僅爲法國應存入國際銀行之保證金一事、蓋防一年期滿後德國要求停付楊格計劃下之各款也、法總理賴伐爾氏堅持若欲法國同意胡佛氏之計劃、應先將此項義務取消、但該問題殊覺複雜、蓋欲取消此項義務、須由各債權國贊同、並有牽動楊格計劃之處也、後由英美二國出而暫時担負、以待賠款會議之召集、於是調解始告成立、至賠款會議之召集期、須在胡佛計劃實施之後、聞已假定爲本月二十五日、俾法總理賴伐爾與外長白里安可於德總理及外長來巴黎時先與討論各點、

法國　上議院承認
現內閣談判戰債的態度

國民社四日巴黎電、參議院集議至深夜、而於今日晨二時卅三分一致投票贊成、宣布法國國會閉會、一般人士視此表決、係國會完全信任總理賴伐爾之懷、賴氏此次辦理胡佛計劃之談判境遇圓滿結果、尤爲衆所稱許、

巴黎四日電通電、法上院自昨夜至今晨二時三十五分、討論結果、決定承認現閣對美法戰債問題交涉所取態度、

賴伐爾　窘急
國家主義派　諒變　拉拉扯扯
幸賴有勞人勸散

國民社三日巴黎電、今日賴伐爾總理在國會辯論會中、因受議員對於北部煤礦罷工事件之種種質問、致釁言日下正在美法交涉緊急之時、政府實無暇於罷工之事、並謂倘國會長此故與政府爲難、使美法交涉不能進行、彼惟有宣布閉會云云、會散後、賴氏走入休息室之時、突有國家主義派議員波意倫者向之謾罵辱釁、賴氏置之不理、波氏遂上前執其衣角、向之理論、賴氏急拉去其衣、並伸拳作欲擊狀、後爲人勸散、

法當局　在緩和國人
上議院亦予通過
增加近德邊境軍備經費

國民社三日巴黎電、今日法國參院批准政府之要求、關於德法邊境築壘需款預支增加二十三萬萬二千萬佛郎、此案由陸軍部部長麥令諾氏提出、麥氏謂除德法邊境築壘已用去五十四萬萬佛郎之外、必須再有此數方能使一切砲壘在一九三四年內完成、並謂法國參院若能將此案通過、實可證實法人擁護和平政策之決心云、此案遂以二七五票對二四票之絕大多數通過、

（電通三日巴黎電）法國上院、本日以二百七十七票對二十四票之多數、通過須二十四億法郎之國境要塞計劃案、同時海軍長官鐵齡德向下院要求承認一九三二年之第二次建艦計劃、即七千五百噸級巡洋艦四隻、二千四百噸驅逐艦一隻、千五百噸水雷艇一隻、海軍建造計劃、一年之中、二次提出於法國議會、以此次爲嚆矢、此由法意海軍協定交涉難望進展、故鐵門帖長官乘上院承認軍艦八隻建造計劃之後、即提出二次計劃、

德情勢嚴重
虧了我佛慈悲
興登堡誠懇祝賀美總統

三日紐約電、美總統之失業救濟委員會主席伍德將軍前赴歐洲調查其失業救濟方法、頃甫歸來、謂政府人員在失業救濟中活動愈少即愈佳、美國失業必須設法救濟、但渠希望實業可恃以應付此現狀、伍德言及德國、謂德國情勢嚴重已極、渠恐陰謀份子漸將得勢、

又四日華盛頓電、胡佛總統第一批所接各處賜祝美國獨立節之電、有德總統興登堡賀電在內、希望德美關係愈臻堅定、而胡佛總統近所發起之偉舉、定可福利全世界、

英德親善表示
巡艦飛船互訪問

四日吉爾電、英巡洋艦杜薩特夏號與璐福克號、訪問德國、今日抵此間、按自歐戰後、英艦之駛入德港者、此猶第一次、（國民社）

四日倫敦電、格萊夫齊泊林飛船、作北冰洋航行時、將飛過英國、或將在倫敦附近降落、按德飛艇之來英者、猶屬第一次、故此訊極爲倫敦人士所注意、且與英艦之訪德、俱可視爲兩國愈益親善之明證、（國民社）

紐約股　重漲

（電通三日紐約電）本日紐約股市各股均顯利上騰、國務次官娓賓會在華盛頓發表美法交涉、原則上意見已趨一致之聲明、與股界以極捷之反應、各股頓呈活氣、優曼斯鋼股回漲尤鉅、各股隨之上漲、其中亦有自重持靜觀態度者、本日以優曼斯鋼股漲五美金爲最鉅、代表的產業股三十種、平均漲四美金太之、其餘均漲二美金乃至一美金、成交額亦達二百十萬股、

日本市場　無一不活躍
打開世界不景氣
財長井上言讓爲從此可以

東京四日電通電、關於緩付戰債英法成立妥協消息、各市場皆起漲風、生絲綿紗布等、自大同行而貿易商以及前橋、桐生、長野等製絲業地、皆頓呈活氣、到處皆聞謳歌胡佛、橫濱由此稍發橫財者大有其人、

日外務省　對於英法成立協定、爲應嚴實施緩付戰債手續細目、或將由美或法提出於巴黎或海牙非公式召集財政專家會議、或在外外交官會議、日當備欣然參加、

井上藏相　對於緩付戰債美法成立妥協消息語云、楊格案對於德國賠償、雖有相當緩和、然仍不免苛酷、早有改訂必要、最近德國窮狀益甚、與其政治之不安、成爲世界不景氣之一因、胡佛總統之緩付戰債一年案、雖已確實成立、精神上、實質上、對於世界皆將有好結果、對於楊格案、或將開國際協議會、加以根本的改訂、以打開世界不景氣也云、

英美印銀價皆漲
▼美國未有賣出

昨據倫敦電訊、大條銀近遠期均長一八七五、同爲十六辨士七五、印地中海稍有買進、交易不旺、市面平靜、收市後市況堅、美國仍無賣出、又接紐約來電、美銀價亦隨之猛長半分、計現貨爲二角九分七五、英對美加大一二五、美對英升一八七五、倫匯先令加長一二五、孟買現貨加大九安那、遠期大十安那、

路透四日倫敦電、今日大條銀價現期遠期均落一辨士之十六分之一、大致因多頭獲利之故、

金市略見回頭　又要進關
內爲匯票帶緊　禮拜一開盤

昨日標金開盤、狂跌九兩四錢、爲六百九十兩、繼爲八十九兩半、順利萬興永昌永乾昌祥元茂永等相繼爭購、一躍八兩餘、爲九十八兩、惟時有二兩之進退、至於匯票由緊復堅、正金等首吸九月英金一四三七五、繼則三一二五、旋後物品套頭及散戶出售、略遜一二兩、先令揭佈、既長二五、美金五角、日金減二分半、由九十七兩跌至九十五兩五錢、立刻又加至九十七兩半、因銀行又做英金二五至三一二五、至九點三刻、忽聞法國對於戰債已有相當辦法、乃人心似虛、凡由義豐永等脫售、一瀉四五兩、僅計九十三兩、萬興順利元興永大德成等均出、套頭則進、餘大恆餘復以銀行又吃英金三一二五、並且乾昌祥福昌祥等又投機與某等進、與義豐永等出入頗常、大即已脫漲五兩餘、十點零爲九十八兩五錢、往後略有起伏、各號出納不一、至十點三刻後、八月英金可結三一二五、正金買去三七五、故稍漲色、十一點二十餘分爲九十五兩八九錢、復稍向上一兩零、至十一點三刻又退爲九十六兩、隔面上買賣平常、時隔數分鐘、突飛孟買茲聞匯豐吃進七月英金三一二五、良以乾昌祥志豐永萬興順利等努力爭購、印匯來電亦更、市體是以人心激昂、立刻趨出七百兩、午刻竟達〇四兩五錢、迨收盤爲〇三兩五錢、比較前日復漲四兩一錢、而買方不惰、故收市後再行做至〇五兩六錢、復退爲〇四兩餘、順利萬興略賣、

按半日間最大價七百〇四兩五、最小價六百八十九兩五、計有十五兩曲折、（照掛牌而言）揭價已改爲七百二十七兩八錢、計撳三十一兩至三十五兩、午收二十四兩、現貨赤條會由盈豐恆會號買進一千三百兩、又售與天津幫二千餘兩、而價照標金提加十四兩五錢、各號交易統計、萃昌永乾昌祥大興永福餘福昌志豐永潤昌祥源泰元茂永

□海外匯電訊
近期大條　十六辨士七五
遠期大條　十六辨士七五
紐約銀塊　二角九分七五
孟買銀塊　四十五羅比〇三安那
英美匯兌　四元八角六分三份十九
英日匯兌　二先令〇三七五
英法匯兌　一先令四辨士半
美英匯兌　四元八角六分三份二一
美日匯兌　二十九元四角
倫敦滬兌　三十三元一二五

□金業交易所
現貨標金　每條　七百〇七兩五錢
足赤條金　又　七百十六兩五錢
沙市赤金　又　七百十七兩五錢
前市收盤　兩
八月開盤　六九〇•〇〇　午刻收盤　七〇三•五〇
先令開盤　六九六•五〇　上午補水　七〇七•〇〇
最高　七〇四•五〇　七月登帳　七〇七•〇〇
最低　六八九•五〇　八月登帳　七〇四•〇〇

□物品交易所
八月開盤　六九〇•〇〇
最高　七〇五•〇〇
最低　六八九•五〇
收盤　七〇五•〇〇

三井　是：賣出頭寸
匯票平穩

昨日匯豐掛牌、各匯放長一擋、（香港勿更）內盤轉弱爲強、初盤稍挺、時稍廻旋、午時益緊、結果較前天、計英美兩匯不相軒輊、日金略加二五、華商仍有拋出英金、乃套頭居多、惟比前稍開稍近、約計十四五兩、約共成交廿餘萬磅、銀行如正金匯豐買胃尚好、三井則賣出頭寸、又美金鮮有成交、日商略爲拋出、

英匯內盤　半日間計有二五廻旋、上午出價一先令四辨士三七五、買價四三七五、正金華比進九月三七五、華義與匯豐對做三七五、三井與和豐對做七八月三一二五至三七五、三林進八九月同價、三井出九月三一二五、華比進價同、九點半三井與興業互做八九月二五至三一二五、住友進八月三一二五、正金進十月三七五、三井出八九月三一二五至三七五、正金進八月三一二五、又進十月三七五、台灣出八月三一二五、朝鮮正金匯豐進十月三一二五、午收出價一二五至一八七五、買價一八七五至二五、

美匯內盤　計半元上落、上午出價卅三元一八七五、買價卅三元三一二五、午收出價卅二元七五、買價卅二元八七五、

東匯內盤　計有二分差額、早市出價一兩四錢八分七五、買價一兩四錢八分二五、正金買七月大連一兩四錢九分、三井賣一兩四錢九分二五、午後收市出價一兩五錢〇七五、買價一兩五錢〇二五、

□銀行匯票市面
（上海匯至倫敦）（申規一兩計算）
銀行電匯　一先令四辨士一二五
銀行即期　一先令四辨士一二五
銀行四月期　一先令四辨士一八七五
（上海匯至法國）（申規百兩計算）
銀行電匯　八百三十五佛郎
四個月期　八百八十佛郎
（上海匯至紐約）（申規百兩計算）
銀行電匯　美金三十二元六二五
四個月期　美金三十四元三七五
（上海匯至香港）（港洋百元合申規）
銀行電匯　八十兩
（上海匯至印度）（申規百兩計算）
銀行電匯　九十羅比〇半
（上海匯至爪哇）（申規百兩計算）
銀行電匯　八十一盾
（上海匯新加坡）（新洋百元合申規）
銀行電匯　一百七十二兩
（上海匯日本）（日洋百元合申規）
銀行電匯　一百五十一兩
（上海匯至德國）（申規百兩計算）
銀行電匯　一百三十八馬克

□銀樓大同行
足赤飾金（每兩價洋）九十九元
十足紋銀（每兩價洋）一元七角五

嚇詐匪上門
一詐再詐　事主異常恐慌

南市虹橋西首正和肉莊口東衖弄一號周姓宅內、迭接恐嚇信五六次、索詐四千元、第三函約在周宅內客堂間接洽、屆期果有一着中山裝操北音者至、取包而去、臨走並云再會再會、周姓送匪至門口、見外面尚有匪黨四五名、相偕同去、豈知事後匪又去信周宅、謂非五千元不可、接洽地點在紫金路、至期前去未見匪來、有信至、嗣後函約仍在周宅內取款、但是日匪又不至、因此周姓恐慌異常、

裸體攝影
韓人是何作用　俄籍男女
不知廉恥

高麗人白德基（二十九歲）昨日下午一時許、偕俄人野立陰（四十歲）在江灣路五區公安局派出所對過空地上攝取該俄國男婦兩人之裸體照片、當兩人將上下衣脫光、正欲攝取時、適被該處婦人瞥見、報由崗警到來、一併帶區解公安局訊究、

來函更正

逕啓者頃閱本月四日貴報登載百餘萬元不貼印花之煙土抄出新聞一則、查與事實不符敝處曾於三日晚在昇平里破獲私藏煙土一萬一千餘兩現正飭課研訊應請貴報准予更正以昭翔實祇頌著祺　江蘇省上海市禁煙查緝處啓

厚生紗廠　工資未付　訴請嚴追
五千餘工人不能再待

厚生紗廠工友五千餘人公推陳松云等十餘人代表延江一平律師至法公堂控稱、原告等五千餘人向在被告貝潤生・薛炎生・佳生・根生・淦生等所股開之厚生紗廠爲工友、不料該紗廠於上年十二月間停業、迄今未曾復工、所有工資亦不付給、乃五千餘工友困家生活斷此維持、豈能任其延宕、求請嚴追等語、被告等亦延律師代辯稱、貝潤生因病往青島休養、請求改期訊核、開承審官諭准予改期十天訊奪、

妙機百貨公司　上海北四川路仁智里口
十週紀念　大減價贈品　卅一天
頭彩壹百元　大彩五十個　小彩五千個　品名列左
君欲得之實非難事　買物一元即有希望

至新鞋店　名貴皮鞋　上海北四川路之十八號　電話四〇七一六
The CHIHSIN Shoe

中法藥房股份有限公司　夏季大廉價贈品　國曆六月廿六日起展期十四天
北京路總店　三馬路老店　十六鋪分店　靜安寺分店　中虹橋分店　一律舉行

新雅　北四川路虬江路角　上海大戲院對門　高等粵菜　茶點麵食　電話四四三一七號　清晨開　夜半止

要穩快的汽車　浙江路小花園　有利汽車行　價目公道　開車誠實　問話電　第一萬四千九百十號

會賺不如會積

趙君善於賺錢：平日進款雖多而不知積蓄！後來不幸落伍，因無儲蓄，暮境堪憐

王君月入雖微，善於計算，每月儲蓄四元七角十年後得本利一千元，晚年頤養，綽有餘裕

世界銀行乙種零存整取儲蓄存款方法極完善

每月一存　存數最少二元一角最多七九元四角六分　存期最短一年最長十五年任存戶選擇

乙種零存整取儲蓄 期限假定	每月應繳洋數
一年	七九·四六
三年	二三·八八
五年	一二·七九
六年	一〇·〇九
八年	六·六三
十年	四·七〇
十一年	三·九〇
十三年	二·八九
十五年	二·一〇

下表係到期得一千元之計算多寡均可類推

財政部實業部註冊　世界商業儲蓄銀行（簡稱世界銀行）　上海四馬路（世界書局隔壁）世界里內

▲今日星期　上午照常辦公　下午休業

同昌

單車牌　純鋼製造

四種本牌：英國特製 保用五十年　英國特製 保用廿五年　英德出品 保用十五年　本廠机製 保用十年

進行良伴　我們為求健康起見，所以時常到野外進行，以前沒有代步品，很覺困倦，現在買了同昌腳踏車，非常便利，真是我們的良伴。

另訂分期付款

贈券　憑券附郵二分寄贈購車指南一冊分期付款法一份　姓名　住址

同昌車行　上海南京路

滿載而歸

李文康、張自健、同鄉同學、意氣相投、學成後、各謀事業、經一度商議、東西勞燕分飛、三年回鄉、皆滿載而歸、面團團富家翁矣、蓋當時所商議者、即抱定宗旨始終常穿上海閘北寶源路進步織造廠出品之「小球牌」「古瓶牌」「電機牌」（各埠洋廣貨店均有經售）因該牌之特色、有常保足部康健之能力、所以事業賴以成功發達、諸君服務社會、務須常保足部康健、則到處十分滿意○

長德弟鑒

自汝離家後母親日夜不安數日不食不眠汝有事儘可商量現先告我以地址一切由我料理萬勿消極切勿自誤　兄周長麟啓

大陸藥房

五馬路棋盤街轉角

每年一度夏季大廉價　七月一日起三十天

急救時疫藥水　大陸健腸丸　廉價期內

時疫藥水爲夏令必需之品既可預防且可救人在窮鄉僻壤或舟車旅行之時偶爾傳染倉卒無醫惟備此時疫藥水可以保全生命化險爲夷也

此藥爲治療新久痢疾唯一妙藥其功用並非止痢更非如瀉劑之暴瀉其藥力足以吸收腸胃間之惡濁使排洩於體外故不止痢而痢自止功效甚速

凡夏令應用各藥品無不削碼出售原來各貨悉照進價以示特異

本藥房實事求是但求顧客歡迎無不竭誠相待

廣東種德園老藥局

烏鷄白鳳丸	每丸一元·半元·三角·一角二分　每兩一元·半元·三角
小兒回春丹	每丸一角五分
萬應痧氣丸	每瓶一角·五分·一分半
八寶紅靈丹	每瓶一角·五分·一分半
諸葛行軍散	每瓶一角·五分·一分半
麝香臥龍丹	每瓶一角·五分·一分半
十滴痧藥水	每瓶一角·五分
甘露午時茶	每盒三角
國貨薄荷錠	每錠二角半、一角半、二角、一角
國貨薄荷煙	每枝一角半

上海河南路中四三六號發行

南京路中　綺華公司　大減價　有今天　逢星期日全天照常營業

告球迷：

東華足球隊崛起

盛蘋臣熱心創會址担負經濟　搜羅海上英豪聲勢浩大

西捕：西人聞之：將膽寒

海上球迷、咸以今年華人隊伍、能否恢復往日光榮爲問、暨南球隊似散而實未散、正在加油訓練中、樂華確已如破鞋一隻、勢難提起、今則有一諱莫如深之佳音爲讀者告、即籌備已久之東華足球隊、直至現在已漸有眉目、海上英豪咸在網羅之列、（此事已誌本報）最令人興奮者、即年來我方甚少中堅人材、此次忽有生力軍孫思敬南下、樂何如之、玆悉東華隊之後台老板即富商盛宣懷之孫盛蘋臣、盛君爲富而仁、熱心運動、完全担負經濟責任、並劃出洋房之一部作爲永久會所、組織委員、推甫自曾魯士歸來之戴麟藻爲管理、王大成爲會計、互相聯絡、以資慎重、聲勢浩大、精神十足、誠如是、則本屆足球中西聯賽、將寒西捕西人之膽矣、

希滿林得世界重拳錦標

美國史克列勃林一鼓勇二鼓衰三鼓竭

你攻我擊十五回合勝負始判

美國克里扶倫三日電、德國世界重體拳擊錦標、希滿林本日與美國好手史克列勃林比賽、十五回合、初五回合、史氏佔優、更後則希氏勇猛非常、迨第十回合時、美國選手已不支、勝負顯然、至十五回合後、希滿林果然獲勝、

▲第一回合　史氏由場角出場、滿面殺氣、將希氏逼退、並擊左膊二下、又以右拳擊希氏面部、希氏怒　連擊史氏面部左右上三下、又在其頭部身部擊中無數、是局平分、

▲第二回合　雙方初俱未擊中、希氏以左拳中史氏面身數下、雙方俱思擊頭部、俱少命中、史氏擊中二下、而希氏祇中一下、在是局完時、希氏鼻流血、史氏之拳有如雨點、向希氏之身攻擊不已、是局史氏勝、

▲第三回合　第三局初由史氏主攻、甚爲爽脆得力、拳勢迅疾、希氏較慢、惟極沈着鎮靜、攻擊多所命中、是局史氏勝、

▲第四回合　是局開始時、史氏亦流鼻血、希氏之攻擊顯有困難、多未命中、史氏於是局將半時、雙拳齊擊希氏、每能作短時間之反攻、是局將完時、希氏左目已腫大、是局平分、

▲第五回合　初開始時、希氏即擊中史氏面部、旋又中其體、史氏見來勢甚兇、微現笑容、旋一拳中希氏之腰、又一拳中希氏之頭、仍力攻不已、希氏受此耳創、顯已難支、至局終是希氏乃在史氏身上猛擊、是局史氏勝、

▲第六回合　希氏未幾即佔優勢、擊中史氏之鼻並加其傷口、擬欲擊倒史氏、雙方力爭不已、惟史氏已現傷容、而希氏精神倍長、至終時希氏甚猛、是局希氏勝、

▲第七回合　希氏擊中史氏身部、逼史氏至場角、使拳如旋風、在史氏面部身部連擊不已、史氏口吐鮮血、傷重不支、是局希氏勝

▲第八回合　是局開始時史氏血流滿面、左眼之傷、尤爲致命之傷、失敗殆緣於是、惟攻擊甚力、直至完場、仍取攻勢、是局史氏勝、

▲第九回合　是局開始時、史氏精神甚疲、雙方俱擬攻擊對方面部、史氏逼希氏入場角、拳勢猛疾、希氏突然轉住、連用雙拳中史氏身部、甚至互相扭住、是局希氏勝、

▲第十回合　史氏是局中拳擊甚速、非希氏所敵、惟拳出無力、史氏之面、披滿鮮血、其勢已憊甚、希氏舉動又形增速、觀衆大爭要求希氏將史氏打倒、史氏足力幾失、是局希氏勝、

▲十一回合　希氏態度愉佳、拳下如雨、史氏力已難支、是局完時史氏極爲狼狽、是局希氏勝、

▲十二回合　是局開始時、史氏精神大振、連中希氏頭部數下、希氏仍用雙拳還擊、中史氏者有如雨點、史氏雖仍有擊中、其勢已弱、是局希氏勝、

▲十三回合　是局開始時史氏拉希氏之身、希氏被拉、兜一大半圈、不覺失笑、史氏擊中一下、希氏命中二下、希氏擬將史氏打倒、希氏抵禦甚力、是局希氏勝、

▲十四回合　史氏能左右兩拳擊希氏之面部、希氏擊中史氏之頭、其硬如石、史氏行路顛簸、至局終時、兩膝幾不能舉、是局希氏勝、

▲十五回合　希氏將史氏打倒、至裁判員數至第九下後方行起立、裁判將希氏之手舉起、宣告勝利、謂史氏已不能復鬥、爲使史氏再得創傷起見、命其停賽認負、

□得世界重體拳擊錦標之希滿林

中華網球會準備加入草地聯賽

上海草地網球會聯賽、星期三起、甲乙同時開賽、中華網球會已報名加入、甲組比賽、該會代表人選已由委員會邀選願爲該會效勞者出席、并委派江道章爲隊長、黎寶駿任管理、聯賽共十次、每次比賽、以雙打五組之勝負計分、故中華網球會隊員已有十四人、如邱飛海、江道章、余田光、劉鏗、郭啓達、詹文耀、錢耀彬、馮念慈、汪民視、屠開元、楊卓平、郭彭年、陳吉祥等、此後每比賽前、由隊長及管理另函通告出席比賽、註：華人加入聯賽者、係中華網球會、非中華隊、幸勿誤會、

今天兩個運動會

㈠兩路機務處同人、定今日上午十時、在吳淞公共體育場開第一屆運動大會、並備專車接送看客

㈡第一次滬東公開運動會一時起在定海橋曠場舉行、

草地網球　混合雙打決賽

今天在法商總會

今天下午三點鐘起、法商總會網球場、江道章與狄士（Duss）作單打表演賽、另有一組男女混合雙打決賽、卜德與非絲小姐對卡那羅與柯拉沙小姐、兩場比賽、自有相當趣味、惜原定邱飛海表演、恐今日不能出席耳、

東京商大籃球隊在滬戰表已定

日本東京商科大學籃球隊、在日本稱雄已久、此次因慕中國籃球技術、乘暑期來滬比賽、昨在鄧脫摩飯店宴新聞體育界、

席間體史唱片聲中、商大代表兪斌祺前致詞略謂、天氣雖熱、諸位仍願與商大周旋、不勝感激、是晚列席者爲周家騏、凌順元、沈昆南、華爾康、夏澤人、沈武侯、李銘、唐熙民、孫道勝、陳昺德、蔣槐青、張惠青、張錦祥、徐炎之、蔣湘培、兪斌祺、穆國毅、古賀、三上等三十餘人、

該隊於十三日由神戶乘淺間丸來申、十五日可到、十六日休息、十七開始比賽

十七日商大對姓航　十八日商大對滬隊　十九日商大對砲隊　廿一日商大對復旦混合隊　廿二日商大對紅光　廿三日商大對大夏　廿五日廿六日廿七日商大對持志或華東青光、大對持志或華東青光、滬江、勞大、等尚未定、秩序尚未定、

男女單打錦標解決

美國十九歲男兒伍特稱雄世界　德國廿二齡女郎奧森榮獲花魁

溫布爾盾　世界網球大戰

女單打◆◆◆三日倫敦電、溫布爾盾德國得冠軍、自有網球賽以來、計五十五年、德國人之得錦標實爲破天荒之舉、今日德國全國女子第一名世界女子第二名奧森女士、與德國女子第四名克拉文格爾女士、作單打決賽、奧森球藝甚精、且有耐力、不肯輕易認輸、以六—二、七—五獲勝、奪得錦標、適接美國馬迪夫人、以是項錦標、曾被馬迪夫人連得多年也、

男單打◆◆◆男子單打決賽、本由美國伍特與希爾士榮權、希爾士因前二日與法國鮑羅脫拉賽時、在第四盤中膝部受傷、致不能不退出決賽、伍特遂不勞而獲是項錦標、伍特在網球界歷史甚淺、去年方稍露頭角、本年已摘溫布爾盾錦標、實爲網球界空前之怪傑、

男雙打美法將決賽◆◆◆男子雙打準決賽中、美國洛脫與范令之一組、是日勝英國許士及潘萊、比數甚爲接近、六—四、十一—九、八—六、將與法國柯顯脫及勃魯能之一組決奪雙打錦標、如美國在台維斯杯中獲得決賽權、則洛脫與范令亦將與柯顯脫勃魯能相見于溫布爾盾之結果、亦即爲他日台維斯杯勝負之良好預測也、

籃球場見聞

持志大學體育主任王振聲、今夏決定辭職、王君在校服務適五年、是爲持志籃球隊最大損失、差堪告慰者即民國學院張景賢劉寶玲二健將之南來、惜夏澤人已離校　將另組一軍、出席西青·中華·不用持志名義云、

日本商科大學籃球隊即來滬、各校積極準備、勞大體育主任徐炎之持志夏澤人等正在調動軍馬、因暑假既放、各將泰半返鄉也、

勞大中鋒過智澤、現在無錫自那日遭張錦祥之變後、即患滑精症甚劇、望以後少作激烈運動以重生理

女子游泳會今日開會

上海人兪斌祺、鑒於女子游泳幼稚、如無團體組織、提倡訓練、恐二屆舉行全國運動會時、本市難得人材參加、該會既已着手進行發起、並頗得新聞體育界之贊許提倡、誠爲女界研究游泳極好機會、希望滬上女士們加倍注意、不諳水者、多加學習、該會完全負義務指導責任、在半小時內、必能離岸自動、諳泳者、入會後、俾可共同研究、聞會定今日下午四時假天文台路中華全國體育協進會開會、並公選職員、會址雖路途遙遠、天氣炎熱、或似有畏縮之狀況、此端要請女士們努力、抱大無畏之精神、前進前進、並希游泳已略研究者張桂卿、張梅卿、李維綸、楊愛立、諸女士今日亦能參加、共同研究、該會至今日止已報名者有光華郭少慧、裴藝、裴鏘、暨南李曼莉、張泉、葉暉、李劍、胡馨、何穎、何慧、陳劍文、郭名尚、李秀敏、李菲尼、陳露絲、兩江高君珠、劉祖新、羅瑞元、其他李碧青、高曼倩、巴純正、楊孝銘、陳克靜、張學飛、沈苗存、宋苑等二十七人、每日來練習所得成績以高君珠學背泳較有進步、計學六次、現能游五十碼、動作活潑自然、速度亦在一分半間、誠爲可造之材、郭少慧之自游式、劉祖新跳水亦爲可觀、

郵筒

顧光道錢鼎慎二君鑒、本校將與日本遠征隊比賽、閱報後請即日來校晤夏澤人

吉屋招頂　今有新式洋房三層樓半落法界金神父路金谷村二號裝修華麗上等一條私用具拉水馬桶沐浴間冷熱水管一應俱全因本人欲離申故招頂合意者請至該處接洽可也　本宅主人啓

俄國新到美麗年輕女子一位麥色其房間新裝電風扇別巧妙浴手請來一試住靜安寺飛路五八三號弄口林大房子廿八號房間便是

教育廳核准校董會立案　蘇州私立成烈體育學校招生男女

痔瘡　新法療治痔科不用刀割　陳練百醫師　新法注射內外痔不用刀割痔漏不迷痛立除管不醫永不復發單包　診所　北四川路橫浜路口五洲大藥房二樓上午十至十二時下午至六時星期下午休息　一星期內自然枯落

白帶　婦女最傷身體者白帶白帶病骨瘦面貌既黃其重者成爲虛癆白病叢生故男子對妻妾之患白帶不可不重視使其斷根者爲治白帶赤白帶淫崩濕第一妙藥　白帶靈丹　既可使白帶斷根又可使婦女之容貌豐盈艷麗是以用者滿意皆稱希有之珍品患者請一試便知每大瓶洋一元五角小瓶一元外埠郵費不取寄來此紙剪不收　▲上海四馬路望平街福壽里廿三號藥房總發行　▲上海辣斐德路維爾蒙路口批

大贈送郵票　各國郵票外人士莫不喜愛本社因提倡國人集郵興味起見特備精美贈品贈送各界如承函索請附郵九分即寄奉各國郵花十種及目錄一冊機會勿失　蘇州蔡匯河頭中◎五洲郵票社啓

上海四川路　時成綢緞洋貨號　遷移紀念　特別減價　新址四川路第一六六號門牌　北京路北首鄧脫摩路門對面

德大薦行

念四週紀念　上海北石路香粉弄對面

本行分設各埠工廠化學督造各種花素軟薦定價克己

大批臺灣番薦運到　大廉價一月　六月念二日起　大批安徽竹薦運到

龍鬚細薦　廣東蒲薦　各種精美汽車龍鬚坐墊　蘇寧名薦　行軍床薦

認明三開間朝西門面電話一七三九二號

秦康公司 門市部

贈送美術團扇　名人書畫　古香古色

購貨二元●贈扇一柄

夏令衛生素食

各色果子露　什景醬菜　各味果子醬　各種鮮製水果　油燜大頭菜　四鮮烤麩　油燜竹筍　甜醬黃瓜　各味乳腐

◀南京路中▶

餘姚特產●●

唯一乾菜筍

是平民化的罐頭食品
是衛生化的家庭小菜
不論烹調葷素●●皆能津津有味！
夏令食尚清潔●●此品最爲相宜！

現值本廠開業六週紀念
舉行贈送團扇畫片兩月
自六月廿六日起至八月廿五日止
本外埠各經理經售家均同時贈送

既得好食物
又獲好贈品
如此好機會
請君莫錯過

唯一乾菜筍質地清潔●●口味鮮美●●家常佐餐●●有益衛生●●故發行以來●●極蒙各界贊許●●熱烈歡迎●●茲值本廠開業六週紀念●●爲酬答諸君歷年惠顧之盛意起見謹備優美贈品●●隨貨附送兩個月●●並託本外埠各經理經售家一律同時舉行●●俾便就近購買●●機會難得●●幸勿交臂失之
駐滬餘姚唯一特產製造廠謹啓

□贈品辦法□

凡在本廠六週紀念（國歷六月念六日起至八月念五日止）期內購買罐裝唯一乾菜筍二聽贈送精美團扇一柄購滿一打加送仕女畫片一張購買袋裝唯一乾菜筍一打贈送精美團扇一柄購滿四打加送仕女畫片一張多則類推少不援例總發行所及本埠各經售家外埠各經理處均一樣辦法賜顧諸君務祈注意是荷

◉上海四馬路望平街愛華製藥社發行

（本埠經售家）
[illegible]

外埠經理處
[illegible]

進出口業商人○○○○○○

中孚行主

葉貽馨爲匪所算

榆林路上三匪躍登汽車　逐出車夫挾葉劫去

不許夫妻共患難

浙江鎮海人葉增壽、號貽馨、年四十餘、昔曾服務於江海關、旋在黃浦灘路二十四號橫濱正金銀行內稅屋兩間、設中孚行、專營進出口及報關業、年有盈餘、所居榆林路三百六十九號洋房係自造、門首題有湛廬二字、巨廈巍然、置有自備之四五二九號汽車、車夫名楊關根、昨晨十時許、葉命駕車出寓、擬赴行辦事、車至榆林路近勝路角、正欲轉灣、車夫即減去其速度、其時路傍突有暴徒三人躍出、各執手槍、躍登車上、時葉之妻范氏亦以故出外、與葉同車、當被一併監視、一匪逼車夫離坐、由匪自行司機、旋又將車夫及葉妻驅下、疾駛沿近勝路折南而去、轉瞬杳如、車夫等沒法、遂馳赴匯山捕房報請查緝、

世界著名軍事偵探

冒國府名義

私購軍火

昨日續審　控案

注意：

粵方有無關係

一百八十萬元新貨　公私俱幸！　未被騙去

合同上起疑竇　同而不同

來發亦太冒失　未見公文貿然訂約

世界著名軍事偵探畢克及勤味司、近被來發洋行主英人來發氏告發冒充國民政府軍事顧問、以購買價值一百八十萬之軍火爲由、僞造圖章文件、希圖欺騙等情、業由總巡捕房將該兩西人拘獲、提起公訴、而被告則稱實係來發秘售軍火於粵方、爲彼偵知、竊得其合同、已向南京政府報告等情、已詳記前報、昨晨是案經特院許家栻庭長開第一法庭繼續訊理、凡有關係之證人皆由捕房通知到案、以資質證、

▲兩位國府軍事顧問

初次見面

不談：數目與價額

許庭長先傳告訴人來發訊問兩被告來發證稱、本年五月二十二日、第一被告勤味司首先來、自言彼係國民政府軍事顧問、隨少佐軍職、未幾第二被告續到、對我及勤味司軍職、自稱名克利基、亦充南京國民政府軍事顧問、且與軍隊甚有關係、但未言明有關係軍隊之名目、彼並云不諳英語、而事務忙碌、一切可與勤味司商接洽、因彼與勤所負任務相同也、該兩人之來、據彼等冒係由勞夫所紹介、代表國民政府採辦軍械、是日係初次會見、所談均購械手續、並未提及購械數目及價額、而勤且云彼等與一軍界要人同行來滬、詢其名曰張發英、乃南京政府軍需處之代表、此爲第一次會面之情形、

同來者未曾即是

張發奎之弟　百八十萬元　軍火

至五月二十四日下午、兩被告又來我行、張發英亦同來、是日談話時有卡羅氏在場、我對被告等言、購買槍械須先由買方將款存儲銀行、驗明委派採辦軍火之公文、並向存款銀行開就正式合同、然後方可訂往來戶名、我因與張初見、特給以名刺、而張以未備本人名刺、向我表示歉意、彼亦未言係張發奎之弟、至須存款若干、當因不知此項交易能否談妥、故是日未以數目相告、直至六月四日第三次謀面時、始談及購械種類數目、計手槍一千二百五十支、每支附子彈五百發、來福槍六千五百支、每支附子彈一千發、兩共價洋一百八十萬元、

請注意兩點

被告是否粵方所派？

捕房律師博良汝葆彝即將告訴人送交捕房之購械合同呈案、並稱、此合同內有兩點應請注意、㈠合同係由張發英個人名義與來發訂立、而張等往來發洋行時、均謂奉國民政府委派、互相矛盾、㈡合同載明該項槍械運往廣東或其他口岸、既係國府委令購械、何以又將鎗械運卸於粵、故此兩點應請細予推勘、俾明眞相、究竟被告係國府委派、抑屬粵方之人、

來發所重視　不在此　而在彼

如果正式代表　必有正式公文

許庭長旋仍繼續向來發訊問合同究與誰訂、來發答稱、係與張發英訂立、共三份、除一份存我處外、餘一份由我與證人簽字後、交給被告請國民政府審核准後、方訂正式合同、故此編擬草約、遂用張個人名義、俟訂正約時更正、至槍械雖交卸、非專指粵一處、然他埠亦可、於合同第七款詳載、而我所重視者、實不在此、以爲果係國民政府代表、則彼等必於往銀行存款時提出正式採辦軍火之公文、否則銀行方面亦不肯冒險接受其款、并其開往來戶名、提存數額、依照合同規定、傭百分之二十五、克利基（即畢克）因乃提議請吾覓兩證人、亦於合同簽字、原定六月十日同往指定之大通銀行、由彼方將款提存、並交閱一應公文、而張發英亦定是日在該銀行會見、故我遂先致函該銀行洋經理關照、及屆十日之晨、該銀行實辦以電話向我云、已有人赴該銀行接洽、我即詢以其人面貌、則所答顯不似張發英、我甚疑惑、被告等行動有類欺騙、是以未往該行、（博良律師是時又將來發致英領事署許爲調查之信函等件呈案、謂可供參攷、）是日即函致英領事署、託向南京方面調查兩被告究竟是否國府代表、彙詢問運械護照事件、至六月十三日接英領復函、正擬繼續調查、十五日勤味司竟假冒我名義向英泰印務局私刻假圖章之案發覺、遂報告捕房、並將購械事和盤托出、請捕房併案辦理云云、

合同有出入

兩份核對之下　一有「擔保」字樣　一僅「證人」而已

被告代理律師遂向來發詰問定購槍械手續是否先閱正式護照公文、然後再訂合同、來發答稱、當然如此辦理、該律師乃向之曰、汝此次既未見其公文、又未知其已向銀行開就往戶名、而貿然與之訂約、倘買方爲共產黨或係土匪、豈不蒙濟寇以械之咎耶、來發稱、我無此疑心、當時深信其爲國府委派、且有人介紹、又稱、合同上之字固由我簽、但其印章則非吾蓋、我簽字時、張發英並不在場、而張之簽字我亦未見、被告律師詰問畢、將被告所執之合同一份提出、博良律師見之、當請求法庭給閱、証與原告所執之合同核對之下、頗有出入、蓋被告提出者證人名上冠有擔保字樣、而原告所執者則僅證人而已、當由捕房汝律師請將兩紙均予存卷、以便聘請專家鑑別眞僞、

嗣傳見證德人勞夫、訊以介紹被告向來發購買軍火經過、據勞氏譯稱、因彼於一千九百廿二年與一德人做某種交易、延至今年春間方將談妥、第二被告（指畢克）忽至渠之公司警告渠速將該項交易停止進行、否則將有不利、其時第二被告自稱在華界某機關服務、渠因其一言即赴德領事署探聽、經領事諭知與第二被告所言相同、渠遂補信其爲人、五月中旬彼又至公司、謂現已充國民政府顧問、渠因其前言不謬、當然置信、旋彼談及欲辦軍火、渠乃告以友人來發係以售軍火爲業、並將行名姍給閱、第二被告遂去、越數日、又偕第一被告同來、渠以所業並非軍火、惟與周旋、乃向該兩人告罪、請速離去、免礙渠辦事光陰、並未爲介紹、今忽牽涉渠名、誠屬不解、言下頗不以被告等行爲爲然、

繼傳證人卡羅訊問其簽字於合同上應負之責任、並訊以與被告相識否、卡稱、與畢克已見過四次、至簽字作證則係徇來發之請、但簽字時該合同上無擔保字樣、所簽之字不以個人名義、而用我之公司名義者、則係畢克所要求、許庭長因卡既稱與畢克見過四次、乃命畢克對質、而畢克却謂向未與之謀面、訊至此、時已午後一句鐘、許庭長宣告退庭、改期續訊、

六十二歲老婦「教唆串同強姦」十四歲女孩

還在假惺惺

燒香拜佛……斷他做得出　作孽　作孽

有傷有毒……

四十六年贍養費

八萬餘兩巨數要求判令給付

候拘李矮子到案再行究辦

寓法租界嵩山路二十七號之婦人李袁氏、近延律師具狀向特院控訴七浦路順發里八百零二號之六十二歲本地婦人陸黃氏、串同李矮子將其十四歲女兒李桂玲強姦等情一案、其訴狀內略稱、

痛苦不過　哭訴詳情

氏女桂玲於本年陰歷二月廿九日內氏弟久病、適陸氏來舍慰問、蒙其好意、將桂玲領去、暫爲照顧、豈知至三月十九忽由陸氏之女林弟將桂玲送回、歸家後寒熱交加、氏以爲患病、未曾介意、旋因桂玲小腹小便痛不可忍、乃含淚哭訴、謂十六日上午九時、好婆陸氏往浦東飲喝仰殿燒香　午後三時許有一矮子到來、陸氏夫與娘姨阿寶林弟皆相繼外出、家中祇留愛寶桂寶二人（陸氏之小孩）、矮子抱我在客堂樓臥室、（桂寶目覩）即將房門緊閉、拖下褲頭、擲在床上、剝去小衣、實行強奸、我痛極暈迷、未幾起床、謂錢已與陸氏、切不可與人說出云云、

小孩對證　無可隱諱

氏聞之、怒火中燒、在四月十五日上午至陸家質問、據陸氏云、是日並無一人上門、我家只有一矮子客姓李、開五金店、已二十餘年之老客、決不會幹此事、嗣即帶氏女至陸家、由氏與陸氏當面將五小孩對口證實、果有此事、而陸氏則一味抵賴、謂即有此事、不過兒戲耳、身體決不致破壞、

白帶甚多　受傷頗烈

次日下午二時、陸氏至氏家相勸、復同至廣仁醫院、驗明身體已破、白帶甚多、損傷頗烈、越日復至虹口陸基康醫生及南洋醫院醫生顧南群處檢驗、亦皆云身已破壞、且內染有白濁之毒、似此情形、陸氏實屬串通強奸、懇請傳究陸氏、並令交出矮子、一併法辦、氏女桂玲年幼、遭此不幸、來日方長、痛苦何堪、每年應由被告給付贍養費、氏女現年十四歲、至六十歲、計四十六年、每月一百五十兩、共計銀八萬二千八百兩、懇請判令被告一次給付云云、

非但不識　且無其人

法院准詞簽出傳票、飭捕飭傳昨晨由葛推事升座刑二庭集訊、祇陸氏偕律師到庭、李矮子查傳未到、即據李袁氏偕女桂玲投案訴明前情、詰之被告陸黃氏供稱、三月十六日我自上午即往浦東燒香、晚間回家、亦無異事、直至四月十五日始由告訴人到來道及此事、前後已相隔一月、李矮子非但我素不相識、且並無其人等詞、推事乃諭本案改期七月十八號上午候拘李矮子到案再核、李桂玲交法醫驗明報告核奪、

東有恆路善德里發生命案

電炬下尋見女屍

事前曾聞呼救　傷處血尚未凝

▼衣衫楚楚…頭部兩處刀斧傷

昨晚九時十五分、東有恆路八十號棧房之司閽八百七十九號印捕發覺有細微之呼救聲、發自該路隔壁善德里內、乃鳴警笛協同附近兩巡差捕持電炬入里巡查、發見里內有一年約三十之女屍、頭之左受斧傷、左頸受刀傷、血尚汩汩而出、死者髮髻未剪去、上身穿白印度綢短衫、有水鑽鈕二粒、下身穿黑香雲紗袴、黑嗶嘰鞋、白襪、手指有十八K金綠寶戒一只、及慶福星牌子之金線戒一只、身畔有大洋二元、當時兩捕即在屍身附近細察一過、即以電話通知捕房、派探目曹壎榮包探徐炳南馳往查勘、並將屍體車送驗屍所候明日報驗、該婦被害原因、無從調查、大約不外乎妬姦仇殺也、

女僕爲利所動！

誘入旅館

不先不後

茶房索房金　推門嚇散

紹興婦人王陸氏、二十二歲、新在滬北海甯路帮傭甫二天、因到北泥城橋鷹頭店中去、在電車站遇見一青年曹才寶、兩人即搭訕、曹謂係開汽車者、其東家在華興坊、欲僱一傭、工資從豐、可以去談談、該氏爲利所動、乃隨之而去、不料領至北洋旅館樓下房開內、即闔門强姦、該氏之衣服已被脫去、好事可諧、不料殺風景之茶房顧吉祥突來叩門討房金、王陸氏即以被騙告、顧遂往報崗警、將兩人拘解四區一分所、昨解法院訊辦、

雌　孵　雄

一宿起風波！

中醫斷爲

石女！

▲娶婦不能生育　▲信差大呼倒霉

原璧奉趙

住居城內蓬萊路二號烟紙店樓上郵局信差上虞人呂運生、二十七歲、前月抄憑媒劉節南等作伐、娶乍浦女子周慧定爲室、周年二十四歲、貌殊娟秀、詎婚禮成後、送入洞房、呂與新娘同衾之際、覺新娘胸膈兩乳完全不發、與男性無異、遂疑係雌孵雄、翌日禀告老母、令媒人轉邀女母等詰責、其母不能答、祇謂伊女月經從未來過、呂因無從證明、遂併女至上海醫院檢驗、據醫云此女發育不健全、但據某中醫云、係石女、不能生育、呂因鑒於人家、化費數百元、娶此不育石女、有何用處、迫令原媒將女母賠償婚時所費之數方休、昨聞此事業經兩方邀請律師調解了結、將予貼償、立據永遠脫離關係、女母業同原媒領還浦東原籍、

先施老牌

夏日霜

祛風辟暑　兼治頭痛
芬芳潤顏　護膚除斑

夏令美容妙品男女均宜

電光牌……的各種
浴巾，浴衣，毛巾被，
都市夏令的必需
均極
美觀．經濟．耐用．
三星棉鐵廠
上海南京路石路西

請看破天荒
之奇術創著
幻術月刊
大魔術師　吳苣孫先生主編
內容有手法幻術！舞台幻術！家庭幻術！科學幻術！廳堂幻術！
一首卷一期七月一日出版附有魔術徵猜證　人人可以應徵均有得到四百餘元獎品之一希望
□定報價目　每期洋五分預定全年十二期五角國外加倍郵費在內外埠函購可以郵票代洋
社址　蘇州嘉家巷五六號萬國魔術會幻術研究社
◉代售處　各省各埠各大書局
◉歡迎推銷若附郵票二角當將本刊十份寄奉

五洲大藥房
贈品
總支店一律
祇有今日一天
各界諸君
幸勿錯過

鹽業銀行儲蓄部
特撥資本一百萬元
——爲儲蓄銀行所僅見——
呈部立案·會計獨立·帳表公開
董事主任負責……保障特殊穩固
滬行　上海北京路一百號
辦事處　勞勃生路大自鳴鐘
●章程詳函索即寄●

考而夫　明明球場　考而夫

南京大戲院斜對面　愛多亞路八七六號

新杭州

海上樂園 是 納涼勝地
雅士名媛之娛樂場 是 都會士女之消夏處
是以
藝術化解决一切生活之煩悶

幽雅 清靜 涼爽　富麗 瑰偉 喬皇

上午十時至夜間二時

考而夫　考而夫

名播全國　風行環球　香港第一家
天壽堂姑嫂丸
治婦女經病　赤白不育
上海先施 永安 新新 唐拾義 濟華堂太和

法國山得爾巴黎白濁丸
所到痕除　其驗無比
白濁之貽害人生終身、遺一污濁痕跡、服此丸則似風捲殘雲之一掃而光、還我清白之身也
主治
總經理 上海國民藥房　代理處 各埠各大藥房

地球老牌蚊香
驅蠅殺蚊　效力神速　臥室燃點　不傷腦筋
五洲大藥房發行
本埠及各埠支店各大藥房均售

最新最近的內外債券要覽
▲新出續刊一冊　▲單售價四角
本公司新刊「中國內外債要覽」一冊……
發行者 通易信託公司
代售者 上海各書局

今天游藝一覽

◎影戲院

影戲院	戲名	主演	時間
光陸	法律與職務		三時五刻半 九時一刻
南京	蘇俄秘史	山頓夫人	
卡爾登	子孫累		三時五刻半 九時一刻
新光	雨過天青	陳秋風 林如心	三時五刻半 九時一刻
大光明	神秘街頭	埃娜黛微絲	三時五刻半 九時一刻
北京	青春樂	勞倫斯泉萊	三時五刻半 九時一刻
夏令配克	弄情女子	曼麗披克馥	三時七時 九時
上海	三個活鬼		三時五刻半 九時一刻
大華	法律與職務		九時一刻 大雨暫停
奧迪安	鎗聲煙影		三時五刻半 九時一刻
明星	璇宮艷史		三時五刻半 九時
中央	關東大俠 六集		三時五刻半 九時一刻
新中央	關東大俠 五集		三時五刻半 九時一刻
恩派亞	金台傳 頭集		三時五刻半 九時一刻
卡德	金台傳 二集		三時七時 九時
萬國	太極鏢		三時七時 九時
中華	平陽城 五集		三時七時 九時
世界	窗上人影		三時六時 半八時半
中山	紅蓮寺 九十集		二時半 七時半
愛普廬	離恨天	雷門諾伐羅	二時至十一時止
巴黎	冰天奪美	喬治奧勃萊	三時五刻半 七時九時半
黃金	荒唐水兵	卡爾鄧尼 喬治阿悲	三時一刻 七時半九時半
光華	新水濂洞		三時五刻半 九時一刻
九星	法外情人		三時五刻半 九時一刻
浙江	愛慾之爭	周文珠	三時五刻 七時九時一刻
虹口	小滑頭	格林托安	三時五刻 七時九時一刻
百星	恒娘	周文珠 朱飛 湯天繡	三時七時 一刻九時
國民	牢獄鴛鴦	劉史脫馬	一時起至 十一時止
新愛倫	俠義英雄	亦斯	三時七時 九時
山西	攝影大王	裴斯開登	二時五刻 七時九一刻
東南	恒娘		二時半 九時一刻
福安	綠林叛徒		三時七時 九時
共和			三時七時 九時
蓬萊	捷足先登	羅克	二時四時 半八時半
通俗	離婚		二時半七 時九時
閘北	爲妻從軍	梁賽珍	二時半七 時半九半
百老匯	飛機大戰		三時一刻 七時九一刻
中興	平陽城 四集		三時七時 九時
長江	平陽城 二三集		三時 七時九時
東海	亂世孤雛		二時四時 七時九時
奧飛姆	江湖劍俠		二時半七 時九時
天蟾	日 佛門點元 夜 十五本封神榜		

◎戲劇

戲院	日戲	演員
大舞台	日 全部甘露寺 夜 全部哭秦庭	高慶奎 王虎辰 趙君玉 金少山
天蟾	日 佛門點元 夜 十五本封神榜	麒麟童 小楊月樓 劉筱衡
更新	日 四本西遊記 夜 五本西遊記	陳佩卿 劉奎英 白鳳英
三星	日 白蛇傳 夜 四本彭公案	蘇駝子 林樹森 趙如泉 毛韻珂
齊天	日 雙梨花 夜 移山倒海	小蘭英 月琴 沈醫琴 季君玉
廣東	日 血西金錢 夜 孽緣	陳非儂 馬師曾 少鳳 伊秋水
福星	日 上本鳳魂 入紅玉 夜 十本 蘭花夢	陶素蓮 支維永 金筱邦 高月昇
寶興	日戲 夜戲	童正初 梁鳳生 月月紅
大世界	京劇 (日)(夜) 西遊記 新劇 安琪兒 珍珠塔	南方戲 玉連環 楊乃武 影戲 杜鵑
神仙	京戲 (日)空城計 (夜)五元哭坟 新戲 盜金牌 白雲塔	影戲 航空大俠
小世界	京戲 日 亂石山 夜 全本征西傳 新劇 趙五娘 舞女復活	電影 五彩有聲片 舞女艷史
先施	京戲 夜 六本西遊記	影戲 續大學皇后 大破朗窟
永安	京劇 逍遙津 玉堂春 坐皇宮	
新新	日夜 京劇 探地穴 追韓信 文武香球 馬永貞	影戲 易方朔 張冶兒 和尚倒禮 孤兒恨 俞木人 呆中福
國貨商場遊藝部	暫停	

上海最幽雅之
雪園
西菜 餐館 茶點 味美 價廉
靜安寺路跑馬廳對過 華安房子東首下層
電話三六一一二號 華安總線轉接

天台山肺液草
主治 吐血 肺癆 咳嗽 肺癰
此草係祖傳靈驗秘方在天台山發行已卅餘年活人無算原係贈送性質不求獲利祇收裝璜運費每服大洋五角藥草仍作寄送
送不取分文
總發行所上海南市東門路一三七號

擠煞！

人人想大揩其油

電車上：

驟告截止

不帶銅板的乘客

走頭無路

華商職工要求

第一區水電業產業公會、以華商電氣公司、對于四年前承認之條約、仍不實行、於昨晨六時起、粉爲罷工、遍發傳單、電車照常開駛、但不售票、即合迅速恢復原狀、推派代表二人、至局商議調解、至五時許、始得公司允許、前約七條、自昨日起實行、關於分配花紅與工期一再行計議、工人方面、乃回頭發明令、命各工友照常售票、須至星期、昨日一班無知遊民、以非常車、毋需售票、故身無分文之男女老幼、甚至乞丐、偶或因事外出、不論路之遠近、必搭車以代步、以故車中之擁擠、爲向來未有、至五時許、以要求目的已達、當即仍行售票、於是紛紛逐跑、竟有在南市車站路上、因而發生毆打、幸經警士調停、始得未生他故、在其他路上、亦類多發生此事、及至六時車中之搭客、遂不如以前之擁擠、而恢復原來之形狀矣、

鴉片有架子

堂而皇之的印花

每兩三角吸賣不犯法

製造局路上海市禁煙查緝處、委員在吳淞閘北浦東南市分設查緝處四處、對於界內吸戶、先從登記着手、鴉片須一律粘貼印花、照章規定、每兩須貼洋三角、其一切章程、現已分別擬訂、待完竣後、即行公布、

市商會 電請撤銷禁煙查緝處

違反遺訓乃民意公敵

堵塞來源 不禁自絕

市商會昨電呈中央黨部國民政府、請求撤銷禁煙查緝處、原文云、近自禁煙查緝處設立、全國輿論、均以爲實保障煙禁之開放、蓋禁煙握要政策、即在禁種禁運、如果揚子江上游產土各省、果能嚴令禁種、或堵塞來源、則吸者無從購求、不禁自絕、何須遍設監局查緝、今兩湖禁煙處設立如故、是法令已公許鴉片爲合法商品、所謂到處設局查緝、詎有絲毫意義、且遍處設局、評費何來、無非取資於就地包辦之煙稅、輿論均謂查緝其名、而官營公賣其實、證以上述情形、未敢目爲流言、竊念總理拒毒遺訓有云、苟有主張法律准許鴉片營業、或對鴉片之惡勢力、表示降服者、均爲民意之公敵、黨國新猷、羣倫仰望、方以繼志述事、日夕企盼於當局、應請上顧遺訓、下順輿情、嚴飭主管官廳、將禁煙查緝處予以撤銷、免致毒氛遍地、實爲公便、國民拒毒會爲反對設立禁煙處抽收煙稅事、連日派員向各機關團體署名向中央呈請糾正、昨又快函督促、并附辦法八條、

梅蘭芳北旋

名伶梅蘭芳今晨北旋、所有旅次舟車購票等事、概託四川路中國旅行社辦理、

交易所必須糾正

內有不合法組織

上海各交易所經中央派許建屏氏爲交易所監督後、現許氏業已正式就職、并成立監督處於本埠九江路、據云滬上各交易所、內有數家組織不甚合法、現交易所監督處成立後、擬予糾正、務使納入正軌、至各交易所之以何者爲合法、何者爲不合法、則暫時不便宣布、

CHINESE OPTICAL COMPANY
精益
OPTOMETRISTS & OPTICIANS
戴眼鏡爲目光計　請戴精益眼鏡
驗光準確　儀器精良　品質高尚　價格公平
總公司南京路 分公司 精益眼鏡公司謹啓

花柳病楊梅毒瘡爲最利害、蔓延甚速、頭面潰爛、醫治不易、本藥房發行
哈士蘭六六零　內服
中毒菌、能肅清血中毒菌、柳結毒
排除體內結毒、楊梅毒瘡以及新久花柳結毒、服之立見奇效、潰爛處再以六〇六藥膏搽之、收口尤爲神速、
▲內服六零六每瓶大洋一元七角五分　▲六零六藥膏每盒一元四角二角
上海四馬路 太和藥房發行 各埠藥房均有出售

工商一覽

▼航業公會　呈交交通部、再請修改海商法、

▼新式報單　江海關佈告、更定新式報單、本月六日起、商人報運土貨或洋貨、由外洋進口及出口、或復出口往外洋、所呈報單、必須採用、此項標準報單、該關總務科關稅務司處編有式樣、可向購用、

▼魚業同行　五十餘家、聯合組織滬中魚業公司、租定四川路六十六號爲辦事處、昨日舉行始業禮、

▼茶葉出口　檢驗商品檢驗局定自本月八日起開始、

公債 益挺秀

時局樂觀　世界情勢轉佳

昨日債券市場人氣依然良好、全日趨勢、多頭佔優勢、市上售戶雖多、而散戶吃進爲數尤鉅、市價乃因此逐漸見高、情形頗爲挺秀、各價市價均爲開出以來所僅見、即久處呆滯之九六、昨亦好起一元、久未做開之金長、昨七月份亦開出、市價爲三十八元一角、結果各價市又好起數角至一元數角不等、全日成交總數計共一千四百三十四萬四千元、

證券交易所

各種債券現貨（百元票面標準）　各種定期債券收盤標準（元本位）

債別	月期	較前週	成交數
關稅	七月	[illegible]	[illegible]
編遣	七月	[illegible]	[illegible]
裁兵	七月	[illegible]	[illegible]
九六	現	[illegible]	[illegible]
十九關稅	七月	[illegible]	[illegible]
十九善後	八月	[illegible]	[illegible]
二十捲烟	七月	[illegible]	[illegible]
二十關稅	七月	[illegible]	[illegible]
七長	現	[illegible]	[illegible]
整六	七月	[illegible]	[illegible]
九六	七月	新開出	[illegible]
金長	七月	新開出	[illegible]

花紗

略轉好　客銷仍寂

上海洋價銀拆（午市開出）

昨日棉市依然平屬無特色、需要仍沉寂、始以紗市不佳而跌、但後以金市回穩而堅、紗布交易所漢標前市各月期小二錢五分至五分、後市同好五分至二錢、

紗布交易所

現棉市況因市上印棉吋價提高、而存棧又減、形勢比較堅穩、惟交易仍屬寂寞、到貨亦無、

紗布交易所十六支人鐘標準初時歐市趨堅、旋因某大戶仍在賣出、形勢疲軟、但後因金市稍見良好、空頭積極抵補、結果大近兩餘、紗市最象雖尚無轉機之朕兆、惟再有二二兩之跌風、必有人起而收買、業中人似抱同一觀念也、

現紗市況平定無特色、客需除川幫因船期略有購進外、其他頗形岑寂、昨日統市成交約一千五百包、川幫居半數、餘爲廣東內地高陽北幫廈門等幫購去、賣價無甚上落、

紗布交易所 棉手十六支棉紗（人鐘標準）（反手十支廿支代用）

麥價暴落

分令雜糧業等購用國產

日本小麥行市跌落甚鉅、較於本年最高時相較、每担相差銀一兩左右、本市社會局認爲有妨農民經濟、昨特令行本市雜糧同業公會豆米行業同業公會及機器麵粉廠同業公會、應就本國小麥儘先購用、並將已定洋麥呈報社會局登記、

◆當局注意

粉麥

期麥一致上騰　遠昂近疲

昨日芝坎麥電、又小二三角、粉市上下午開盤、初以金價微漲、福州幫因當地大水爲災、在市略有購進、同時內地幫做多心思、絲毫未除、任意猛進、以扯前價、況廠方堅擯不出、買氣一旺、各市蘇易上漲、還因廠家趨高拋售遠期、一般人又讓下週金價趨跌、客幫則始終不動、市遂回軟、結果七月小二五、八・九・十二月各漲七五、十・十一月漲一分、

昨日期麥、上午開盤、賣戶寥寥、買氣稍漫、市乃活躍、結果七・九・十月漲四分、八月漲三分、十一・十二月漲五分、新麥各廠續擯未開、僅寧波幫辦去千餘包、

麪粉交易所（粉交）

橡皮市面

友良之界織絲
上海經緯公司　三星織工廠
出租部
貴廠如欲購或租價廉物美且能保險之絲織機器者可向三星織工廠承租或定造絲織用各種機械數目如左
事務所 天潼路一四八號 電話四五九一九號 上海經緯公司 三星織工廠 同啓

粵港滬 天喜堂 老婢調經丸
崇治女界經病赤帶白帶不孕
每瓶一元　上海支行東新橋北海路

仁丹
運動興奮之時口含仁丹數粒
頓增快樂 精神振起
不疲倦 不口渴

上海搬場公司
海上首創第一家
對於搬傢具運行李送嫁粧經驗最富資格最老且搬夫四名尤爲熟悉老練
總公司漢口路十號 電話六三三九〇
分公司 大世界西首 電話六一三九三 河南路橋堍 一八八七七 東百老滙路 電話六一三九四
租車 每小時四元

近世防癆藥
唐拾義 久咳丸
每瓶一元二角世界各埠均有出售

日本郵船公司出帆廣告

❖開往舊金山
龍田丸 七月十一日
春洋丸 七月念四日
淺間丸 八月八日

❖開往西雅圖
氷川丸 七月三十一日

❖開往長崎神戶
上海丸 七月七日
長崎丸 七月十日

❖開往香港
淺間丸 七月十六日
丹後丸 七月七日
靖國丸 七月念三日

◆經由香港新嘉坡往歐洲◆

船身堅固巨大、房間設備清潔、行駛穩妥快、亦無暈浪之苦烹調料精味美、招待格外周到、搭客如蒙惠顧無論中外皆同、

黃浦灘三十一號 日本郵船公司 電話六八七八一

二十年七月五日 JUL. 5, 1931.
每逢星期日隨時報附送
第七百六十號

圖畫時報

徵求國際國家地方社會紀事,名人,閨秀,科學,體育,遊藝,時裝,美術,考古,遊覽,古跡,名勝,風俗,人種,動植物以及種種珍奇特異照片,凡足以增閱者之興趣者,本報異常歡迎,酬金從優,其有必須寄回之照片,請於背後寫明住址,以便檢還.

貴州省立女師王麗君女士工繪事 (楊先爲贈)
Miss Wang Li-chun, student of Kweichow Normal School, is skilled in drawing.

鄧秀文女士 (陳壽德)
Miss Teng Chiu-wen.

培成畢業施冰麗女士 (陳壽德)
Miss Szu Ping-lien, graduate of Besant Girl School.

晏摩氏畢業俞育銘女士 (陳壽德)
Miss Yu Yu-min, graduate of Eliza Yate Girl School.

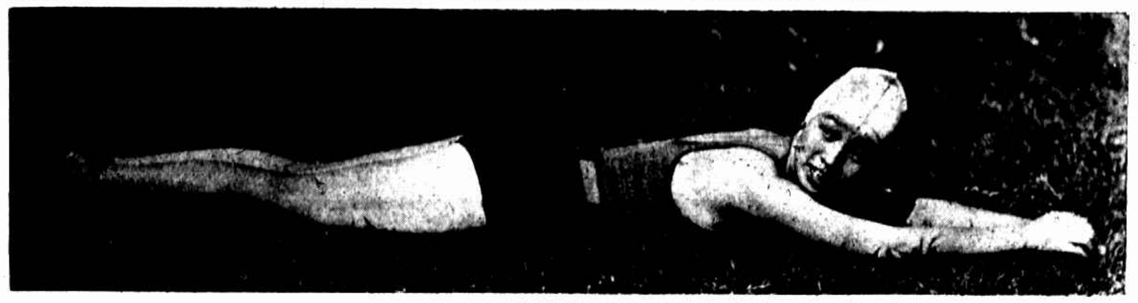
廣州運動家汪春若女士 (陳壽德)
Miss Wang Tshung-jo, expert athlete of Canton.

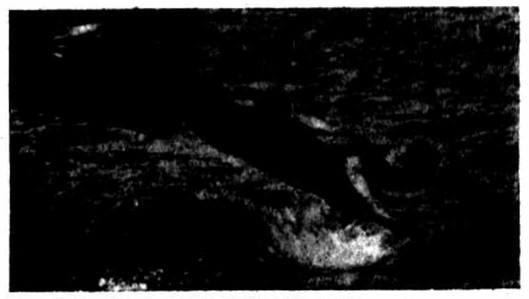
汪女士滑水姿勢 (陳壽德)
Sliding by Miss Wang.

汪女士入水姿勢 (陳壽德)
Diving by Miss Wang.

培成女校畢業生演劇 自左至右汪馥曾蔡藹存李孋幽李國綬陸素珊何愛珠沈季玉
Graduates of class of 1931 of Besant Girl School in performance.

上圖即絲織風景之一
【越華禹陵】
總行上海北四川路逢路南
分行上海三馬路石路東首
分行杭州湖濱花市路口
美術樣本函索附郵一角五分

都錦生 夏季大減價 三十天
中國首先創造
絲織風景,五彩錦繡,
唯一裝璜——無上禮品
最幽雅,最高尚,
【歡迎選購】

雪鴻照相館
美術照相 定價低廉
冲晒放大 美迅速
照相材料 應有盡有
地址 靜安寺路 靜安寺對面
電話 三三七五九

今日出版 新時代美畫
內容豐富 時裝美女 一百大幅
裝璜精美 分訂上下二厚巨冊
姿態動人 天真活潑 豐肉感
裝飾新奇 異樣新裝 鮮美專目
全部二冊 定價二元 特價一元
地址上海北四川路寶通路新新美術書局獨家發售
贈品 購書全部贈裸體美女片一打 函購寄費加一 郵票十足通用

全新男女結婚禮服出租
天福洋服公司 另備詳章 函索即寄
禮帽襯衫及零件 披紗 一應俱備
地址 北四川路老靶子路西首一六一號洋房 六路電車及一路公共汽車直達門口
電話四四九一五

贈 中國美女裸體畫片
如蒙函索請附郵票三十四分 立即快郵寄上裸體美女一套
上海閘北寶通路西 新新美術社

上海 王開照相
南京路三零八號 電話九一二二五號

代客冲晒 迅速價廉
一切照相 材料器具
美術照相 攝法精良
照相放大 光線清晰
C. H. WONG PHOTO STUDIO.
308 NANKING RD SHANGHAI

上海汪裕泰茶號
發行各種
紅綠花茶
製法清潔
質美價廉

留德醫學博士
吳鐵梅
專治兒科內科病症
診所威海衛路靜安別墅（慕爾鳴路西首新屋）一八二號 電話三六〇五八號

徵求富具營業照相人才
本公司經理英國依爾福照相材料急欲徵求富具照相事業兼通中英文人才數位如自信有此能力者請作中英文函述明本身履歷經驗及酬報郵寄本公司徵求部收合則函約面談不合恕不答覆
四馬路五洲藥房總公司啓

念分鐘一元
30189
每句鐘三元
分站八處
新車百輛
無論何地
隨招隨到

靜山攝影室
▲經售歐洲最新式二寸反光鏡箱 ▲定製新發明晴雨可裝大小捲片 ▲定製新式印相網版 ▲輕便手杖三腳架 ▲美術照相
◉地址北四川路大德里廣東戲院北首北四川里底一號

吳霆華女士民立畢業　（有德）
Miss Wu Ting-hwa, graduate of Min-lih Girl School.

徐蘭珍女士民立女中紀念會話劇「父歸」主角飾「珍娘」　（有德）
Miss Hsu Lan-chen of Min-lih Girl School

晏摩氏琴科畢業生　（蘆葉金鴻偉）
Graduates of the piano course of Eliza Yate.

韋廉士醫生紅色補丸
愈彼多年不瘳之胃疾

消化病之原因不一如室內過勞缺少運動對於事業或家務常抱隱憂等等皆是但無論其原因為何而根治消化病之法則惟一其法維何蓋即補血清血是也因消化器官之健全端賴稠潔之血液明乎此則韋廉士紅色補丸根治譚君聘生消化痼疾之秘奧思過半矣蓋此丸乃補血清血造血之無上靈丹也譚君原籍廣東高明縣現任星架坡南橋道九十九號大豐金舖職員其來書云「鄙人前患消化重病飯後胃部劇痛遂致食不下咽寢不安枕如是數月諸藥無効心甚憂之最後試服韋廉士紅色補丸痛乃稍減繼續服用疾竟霍然今則身體甚佳所食各物均易消化矣」韋廉士紅色補丸各藥房均有出售或直向上海江西路四五一號韋廉士藥局函購

清導丸愈彼便秘
譚君聘生除胃疾外且患便秘夫便秘之為病似輕而實重患者多忽而不治或治之以劇烈瀉劑而愈甚此皆不妥宜學譚君治以和平神効之清導丸譚君云「予患便秘大解困難頭痛食減嗣因友介紹吞服清導丸數劑方得便順神清頭痛痊愈」清導丸售處同上

譚君聘生肖影

晏摩氏琴科畢業黃銘珍女士　（蘆葉金鴻偉）
Miss Hwang Min-chen graduate of the piano course Eliza Yate Girl School.

晏摩氏朱炳蔚女士　（陳禹德）
Miss Chu Ping-wei of Eliza Yate.

晏摩氏畢業張德怡女士　（蘆葉金鴻偉）
Miss Chang Tei-ye of Eliza Yate

務本畢業壽幼蘭女士周荔儂女士　（蘆葉金鴻偉）
Misses Chou Lee-nun & Shou Yu-lan, graduates of Wu-pen Girl School.

民立女中廿五週紀念會本屆畢業生表演「從軍樂」自左至右吳靄華黃秀珠程玉簡陳愛琳陳瑞珍李儀運（教授）黃維貞朱增榮胡元芬程璽生李素榮　（有德攝）
Graduates of the class of 1931 of Min-lih Girl School, performing in the 25th anniversary celebration of the school.

民立女中廿五週紀念會陳愛琳李素榮之水手舞（有德）
"Sailers Dancing" by Misses Chen Ai-ling & Lee Su-yung in the 25th anniversary celebration of Min-lih Girl School.

晏摩氏畢業陳瓊芳女士陳香蔚女士（陳禹德）
Misses Chen Chun-fang & Chen Shiang-wei, graduates of Eliza Yate Girl School.